神州日報

National Herald.

今天大小三張售大洋貳分

神州日報 一千三百三十一號
宣統二年十一月十三日
陽曆一千九百十年十二月十四號
星期三

涵芬樓古今文鈔出版

定購預約券諸君請速來憑券取書

上海商務印書館謹啟

中國公學招生通告

本校遵照欽定章程高等第二類辦理並設中學實科凡欲閱本校章程表者可向吳淞砲台灣本校或向上海北新江路晉鑫里第三十五號本校事務所取閱

(一)入學資格 入高等科者凡年在二十五歲以內品端身健具有中學卒業程度者爲合格入中學實科者凡年在二十二歲以內具有高等小學卒業程度者爲合格

(二)試驗科目 (甲)中文(乙)論說(丙)理化(丁)算學代數幾何三角 甲乙丙丁四科統須試驗入中學實科者僅試甲科

(三)考期 本年陽月十五十六兩日宣統二年正月二十念一兩日齊至本校事務所聽候分科試驗第一日上午九時至十一時試驗甲科下午二時至四時試驗乙科第二日仿此分試丙丁兩科

(四)繳費 高等每學期學膳宿費六十元 中學每學期學膳宿費五十元 入校前先行繳清

(五)報名 凡欲投考者可至吳淞本校或本校事務所先行報名均須繳報名費五元被取者在學膳宿費扣抵不取者退還被取不來者不退

(六)附件 本校向設中補習科從本年起不開補習新班但各班尚有餘額凡有中學二三年程度者可於入校前上開考期內報名投插入相當班次

善楷書者注意

茲有京友延小楷工整之人鈔寫書籍文牘潤筆從優有願就者請寫小字樣一紙開明姓字住址緘交本館編輯部汪允宗君代交俟選定後即行延聘惟不中意者恕不聲復原樣亦不發還 特啟

蕪湖徽灘之新案牘

蕪湖下一五舖濱江灘地當明代時徽人木商極盛故當該灘以爲堆木販賣之所全市皆知呼爲徽灘因徽商採辦木植多向江西爲產地運出致僱用營業之夥役亦江西臨江爲多明末清興沿及道咸其情狀如一今日故老皆能言之及後迭遭兵燹形勢遷移徽商營木業者日漸衰落運木上灘之事寥寥臨人竊見徽商之隱利此間隙大運木簰於灘上佔徽商原有之場以事販賣久之徽人未能恢復是業臨人益增趨於此灘遂有以徽臨灘呼之者及至光緒初年設新關闢商場與該灘隣近咫尺地價倍增於昔於是臨人驟生野心擅將灘上徽人所立之水府祠改爲臨清會館並於灘上佔造房屋自樹石標冠以臨清字據公然出租據爲己有時被在灘居住之徽人趙泰生偵知以臨人如此侵佔關係徽商大局奔告同鄉向之詰究臨人恃蠻不理遂致結訟累年近年由大憲批判截取最後習慣以灘名現呼徽臨遽予平分徽商僅得保全其半衆意未能甘服不期趙泰生病故後臨人施其詭譎伎倆賄串趙泰生之妻趙李氏出爲叛夫插訟覬指徽商只趙姓一家附其臨幫內意圖併吞之計反客爲主用心之狡已可概見下列三批以告徽商六邑人士

●升任蕪湖道憲李批臨江木幫鄧欽德等之稟云 灘爲無主官地盡人皆知自徽臨木商佔用該灘之後灘名徽臨其爲兩幫公共營業可知無論徽爲合郡抑爲休寧一邑或趙姓一家均無與臨幫之事乃竟斷斷爲趙姓爭甚無謂也況英領事屢以木簰占礙租界要求飭遷部文憲檄紛至沓來本道因念該木商營業已久不忍稍施壓力派員會縣面與磋商該幫人衆亦之明白事理之人自應共體時艱先將新關基址招商碼頭分別讓出俾各國遷移入租界以杜外人口實其餘灘地果能一律歸公自當優給遷費否則亦當自築岡岸碼頭改良房屋道路以免外人生心不此之務徒以趙姓婦孺爲獨得之秘轉與徽幫爭難不免失當現據趙李氏來道具呈已明斷批駁應即遵照前飭和衷商榷妥議辦法稟候示遵毋再固執切切

●又批趙李氏之稟云 夫趙泰生從前遞縣稟詞則曰灘爲合幫公產徽非一家私業況該氏故曰保全徽幫大局豈供亦然並有臨幫囑伊說係私業伊云此係公業斷難說私之語該氏謂係孫廷梧盜名捏稟或可捏供出氏夫之口亦可捏乎曾該氏稱狡執者不過以嘉慶十年與龐天祥等控案碑記列有趙連技趙永發之名姑無論因事控爭未必人人出頭彼時在灘貿易未必僅此兩家即使別無他戶而趙氏稱發雖爲該氏夫祖趙永發則另屬一家亦非該氏所能朦冒況兩幫業木人數本多始自前明爲時已久遷移故絕不之其人從前營業之人豈皆見存之戶即如趙氏家今已不復業此趙永發又已不知去向現雖無徽人在灘能說徽人從未在該灘營業乎數百年來臨幫戶口又能謂一無捐乎足見一時在灘之人未便執爲定論要知氏夫因臨幫擅灘利爲徽人保全大局控爭數載頗具苦心氏夫身故曾幾何時該氏縱不能竟其志亦不應背其言貪利忘義抑何可恥況據鄧欽德等公呈已批飭會商妥議辦法稟候核示該氏即從此息喙聽候議辦地兩幫久佔爲業氏夫控爭於先自宜食報於後將來定議之時該氏當不致向隅也非臨幫所能獨霸前於鄧欽德等稟內已明斷批示着即遵照會商

●又批徽州會館董事程立達等稟云 臨幫妥議辦法呈候核示新關基址現與臨商交涉徽無木商在灘爲無主官業無過問也

錢牧齋全集出書

是集以寥帙繁重校訂需時今始出齊已購券者即向原購處取書館券本定價洋拾六元 連史大本定價洋廿八元 需用布套尋常本加洋三角連史本加洋八角用木箱者尋常本加洋乙元連史本加洋乙元五角 零批從廉 書存無多 購者從速

◉總發行所上海望平街時中書局啟

山西保晉礦務公司聲明招集新股廣告

本公司招股定章原分三期至宣統元年六月底已滿三期之限理應截止祇以各省附股者仍絡繹不絕是以量予展限一年至宣統二年六月底又復期滿現定自此以前之股爲老股自此以後再有附股者概爲之新股新股每名至少以二百股爲額仍按週年八釐計息茲特照付舊股息仍以正月初一七月初一爲起息之期一俟招足原額即行截止合併聲明此啟

莎士比亞麥克白傳 附華文釋義

沈寶善註 徐銕校訂

此書爲英國大詩家莎士比亞所著其事略已見於本館所印之樂府本事中本事爲莎氏之專集詳略迥殊精采夫見中述蘇格蘭王勝甘被麥克白所弑王長子馬康起兵復仇殺麥克白而自立寫奸雄之跋扈述忠義之顯晦情狀如繪於描影繪聲布景寫情慨武士精神更足令讀者神往末附華文釋義書中凡難解句之字詮釋廉遂尤爲特色 定價洋六角

上海商務印書館發行

發售法官必讀〔法學名著〕預約券廣告

按法官考試主要科中以各國民法商法刑法訴訟法最稱難治本館據此章程特聘政治專家選譯日本名著以供應考者之研究且爲全國研究政法之資

一著譯姓名 著者姓名 譯者姓名
民事訴訟法論綱 日本高木豐三 山陰金泯瀾 無錫秦瑞玠
刑法通義 日本牧野英一 閩縣陳承澤
商法論 日本松波仁一郎 閩縣陳與燊
刑事訴訟法論 日本松室致 閩縣陳時夏
民法要義 日本梅謙次郎 劉崇佑

一本書特色 (一)每種著作皆出一手(二)內容繁博(三)註釋詳明(四)別附按語以資參攷(五)譯筆明晰校訂謹嚴(六)形式體裁一律齊整

一預約簡章 全書十二册共百六十萬言 洋裝布面定價十四元 預約八元 先交四元領取預約券二枚 第一期出書憑券取民法要義民事訴訟法論綱刑法通義計五册 第二期出書憑券取刑事訴訟法論商法論全部計七册 預約期以宣統二年十二月底爲限 第一期出書期宣統二年十二月 第二期出書期宣統三年四月

另印樣本一册附定單簡章 函索即寄

上海商務印書館謹啟

鄂言報告白

僕發荊亭無復精力從事日報擬辦報導主評論間以時事名曰鄂言報准十月初一日出報以後每月六期逢一逢六出版不登告白每份銅元一枚京外外埠寄每年一元平年大洋六角特此聲明 汪元庵謹白 再本報在北京崇文門內鎮江胡同北京日報館又琉璃廠北京日報分館亦有寄售 上海寄售處跑馬廳新馬路昌壽里三弄八百零七號俞宅 又四馬路時事報館

中國公立醫院第三次廣告

本醫院開設在寶山縣界天通庵路商公所西面補羅居舊址聘定美國醫學博士黃瓊仙女醫士及前辦北洋防疫事宜俟光迪醫生常川住院並請著名化學家西醫在院化驗病人身上血液分別是否染疫以期查驗鼠疫分外周密工部局前所指定檢查地段業經一律查驗已於十一月初三日停查惟各處時有受疫之鼠疫發現即行添建院舍並擬在租界添設分醫院擴充診治目前如有患頭痛身熱四肢疲倦疑染鼠疫者請隨時以五百廿號電話通知本醫院當即派華醫登門診踴躍輸助或慨不取資如係鼠疫病車送入院醫治倘不通電話之處即請至英大馬路巡捕房後門天津路紅十字會分醫院通信亦可再敬懇者本醫院創辦伊始需款甚鉅伏望○旅滬各界鼎力贊助慨解義囊俾租界之內分醫院早日開辦庶幾辦理完備得以仰副般般期許之心無任盼禱伏惟○垂鑒○本埠代收捐款處上海商務總會 廣肇公所 後馬路吉祥里 洋布號 如琴濤 大馬路恒樂里成記號 蘇杭 民立報館 四馬路裕號朱葆三 其餘各處容俟續登

華安保險公司沈仲禮 申報館 新聞報館 時報館 中外報館 神州報館 天鐸報館 時事報館 民立報館 商務日報館

中國公立醫院沈仲禮 周金箴 仰琴濤等仝啟

渠楚南啟事

敬啟者鄙人謬膺礦務荏苒二年才輇任重隕越時虞當於本月初十日開股東會時宣告辭職嗣經中丞及衆股東再四挽留未敢堅執刻已向衆聲明祇任主持其坐辦總理一席已公推劉筱蘧京卿充任以後保晉公司日行事件統歸筱翁接辦特此佈告

江西鐵路股東鑒

本公司建築南潯鐵路開車已至黃老門地方嗣後進行各事悉待公商現擇定十二月初二日開第二次股東會至初四日止一切開會規則悉照第一次辦法務請諸股東屆時惠臨贛省百花洲會場是盼 贛路公司謹告

莊蘇詩女士寫字助賑

武進莊蘇詩女士名閨秀能詩淮海上諸人無算女士從游皖省水災慕重其以寫字助急賑千元慨然許諾公欲得女士真蹟者當樂於資助也 潤例 四尺對聯每副兩元 增減照算另詳仿單 收件處 小花園書畫會 中國圖書公司 各牋扇店 王翰臣 呂幼舲 李鍾之 吳慕韓 方鶴尹 劉東軒 仝啟

請看新小說出版

◉繪圖新西廂 是書借一才子一佳人演出一種曲曲折折怪怪奇奇不可思議之鑽穴踰牆之手段以假冒異以花誣彼卒也案破奸敗曲直判然真贋出鐘也年裝二册定價三角五分

◉繪圖新西湖佳話 西湖者五湖之一有劉梅慶之色魔與童惜娘之詞史兩人生出無限花月艷情風流疑案其中描寫顏玉偷香風流趣話步步引人入勝 裝一册定價二角五分外埠郵費自理

上海麥家圈改良小說社總發行所

寗波府法政學堂辛亥年續招新生廣告

照得考試高等文官及司法官升途甚廣乙丙丁三班乃照京師法政大學別科辦理因乙班生於今年冬季畢業現擬續招新班生其簡章如左(一)學額擬定二百名(二)資格凡本省外省貢監生及中學師範各學校卒業生文理清通品行端正者(三)學費本府全年十六圓外府及外省全年二十圓(四)膳宿費全年三十四圓(五)雜費講義紙張全年六圓(六)保證金四圓投考時繳納取者併入學費不取者發還(七)考期十一月初一日至初十日收考(八)報名處本堂事務所

上海中日醫學校徵集插班生

本校旨在灌輸西法改良中醫非徒授學子之技藝以謀生計實欲拯吾民于孱弱圖國強開辦將三載于茲學生較昔增倍班次計分二級設醫院於校側送診給藥俾收實習之效凡諸學科必務實在一切措施不求形式去冬承學憲遴員考察深蒙獎譽力爲提倡要亦緊大醫學與國家關係密切不容緩圖本校自應振作精神力求進步以副衆望現照章徵集插班生凡有志醫學者可於十一月十一日起至十二月初十止親來本校報名考驗各按其程度插入相當之學級報名時須帶證金二元俟經本校錄取者于學費內扣除不取退還詳細章程及投考細則可向本校事務所索閱函索者須附入郵票二分(校址愛文義路電話一五七二號) 監院陳繼武啟

大改革之三政案

我國自變法以來事事革故鼎新就中急不容緩者有三案爲上一大問題與立憲前途有密切關係非此則豫備收案多所抵牾且未必有效願我同胞亟起而實行之減價售洋一角 (一)攷歷法(二)變服制(三)興語學 此三案爲現今政治 發行所上海棋盤街新學會社 北京 漢口 廣東 寗波分社仝啟

硐業勤桑秧公司廣告

啓者敝公司自去冬辦以來頗蒙海內實業家○惠顧紛紛不勝欣感惜今春有數次特來採籽因爲時太遲尚在向隅心竊抱憾況近來出貨不旺價值遠處至內地採辦并無可信之貨敝公司有鑒於此格外選購以實信用現已來貨倘蒙官紳實業家賜顧者務宜趁此冬令內採辦庶路途稍遠者種植亦不至失時一切種目章程備存公司或函訂或面議均可特此通告◎分售處四馬路鳳林旅館 駐滬經理王芹樵 遷移新拉圾橋衍慶里

西泠印社出版 印譜

周秦古鉨二册一元 秦漢印選六册三元 十六金符齋漢印譜三十册十六元 遯盦秦漢銅印譜八册四元 遯盦集古印存四册四元 西泠八家印選三十册三十二元 龍泓山人印譜八册八元 吉羅居士印譜二册二元 秋景盦印譜二册二元 胡鼻山人印譜二册二元 楊龍石印譜四册四元 二金蝶堂印譜二集每集四册四元 楊嘯邨印譜二册二元 求是齋印譜四册四元 補羅迦室印譜四册四元 鐵盧印譜四册四元 缶廬印存二集每集四册四元 吳讓之印譜二册二元 逖園印輯 國朝書家書古今楹聯彙刻七册二元 木箱布套八元

經售處 上海商務印書館 文明書局 中國圖書公司 九華堂 朵雲軒 有正書局 北京文明書局 天津文美齋 蘇州瑪瑙經房 廣東寶記書莊 揚州世界分社 成都 西泠印社

通商銀行代辦山東振捐告白

本行前辦安徽振捐極稱踴躍現奉東撫電奏加二品銜凡報捐實收均可作正封貫及道員加頂戴花翎藍翎等虛銜以示優獎凡各界踴躍輸將者請速臨展限一年花翎報捐實收無多有志顯揚者請速臨櫃

The National Herald, D 167, Shantung Road Shanghai, China. Telephone No 2428 Telephone 4577

本館徵文

逕啟者。吾國今日待解決之大問題甚多。本館欲集通國聰明才智。極深研幾。以求得有圓滿之解決。今先舉二事發問。敬希海內宏通。無吝金玉。不勝厚盼。

(一)吾國立憲之國是業已大定。地方自治實爲輔助官治必有之機關。吾國人現居上海租界者無慮六七十萬人。具有第一等之資格。胡獨於自治問題今尚寂爾無聞。其故安在。今後欲行自治。宜從何著手。請詳論之。

(二)吾國金融機關向無統紀。現在具有國立性質之大清銀行。與具官立性質之交通銀行。頗有荒其職務之狀。此後滌垢振新。與夫擴張之法。宜如何措施。請詳論之。

(注意)本館徵文。原定以三星期截止。今爲期已滿。而遠道寄稿者仍絡繹不絕。本館爲集思廣益起見。恐尚有投遞不及者。特再**展期十日**。至本月十八日截止。投稿諸君幸即早日見寄。現已收稿百餘篇。分請通人評定。一俟期滿。即行發表。此白。

●本館特別啟事

本館近擬擴張內容。海內鴻碩。如有以詩詞談叢雜俎及遺聞佚事見寄者。無任歡迎。其最佳之作。並當擇尤報酬。以答高誼。　本館編輯部特白

社論

●最錄某君致資政院某議員書

(上略)竊見近來民選議員漸有挫敗之勢。不勝爲之隱憂。某竊以爲致客之能力。必在平日之磨鍊涵養。臨時始可適用而博通無滯。因應咸當。矧吾國今日究非已經立憲(卽立憲後亦自成爲吾國之憲非可漫比歐美)故今對於政府須用以無厚入有閒之手段。出之乃可批郤導窾。若徒恃法學之一知半解而迷心一往。動於客感客情而輕用其鋒。則未有不終於頓挫者。蓋政治之指歸純以成敗爲是非。陳同甫所謂事濟爲德。功成爲理者。是與他科學之嚴守界說者不同。誠以今世各種科學。皆確然成科。有確定之公論界說。可以推爆臨時應用。執其公論界說。即可函蓋一切。惟政治獨不能。則以今日各國之政治類皆原於各國人之種性。業力所演造者。其種性之度量。所至即其政治之度量所至。此固無可逃之公例也。(中略)略舉一事。足資吾人之攷究。其事如下。

(一)八月十五日。上海報界公讌美國實業團。其團長布司氏演說將竟。左右席間有美賓二人同時立起。欲發言。布司氏則微示以目。且發低微之聲曰「噓」。時美賓二人皆同時斂息坐下。滿堂肅然。觀此可知美國政黨之眞精神。

(二)聞資政院議員。往往遇倫議長則稍守秩序。遇沈副議長則秩序紊亂。此已足證吾人之乏於自治力。傾心貴族之劣根。亦未少除。而守法之能力尤薄。且如某日會場之棼亂。卽倫議長亦難立時制止。平時議爭棼擾之事。尤不一而足。觀此可知吾國人之眞程度。觀此比較。則中國人之程度。不知何日能迨歐美。如示諸掌矣。且某竊窺今日議員現狀。似有人人欲王之心。果如是也。則政黨必不可成。卽開國會亦且無救於危亡。或須有極專斷之大君出。以權力鎮壓。復歸於毫始足以爲治耳。立憲之有國會。本爲不得已之局。因捨此更無有法能良於國會者。蓋國會之長處。實以利害是非同異之論。在法皆任其互發。以冀可折中而無伏匿。則事勢之曲隱無不呈露。較能得其眞際而後施政。不致有墮於一偏之險。如專制獨裁之所爲。初非許甲論而不許有乙論。容丙論是而不容丁論非也。(中國自漢以來之不進。全由思想議論統歸一端。而排斥異端)所以然者。則以至道之眞。皆爲圓象。初非言語文字可傳。其可傳於言語文字者。皆爲對待之象。而不可拘執。故禍福相倚。利害相伏。是非相形。初未可執一爲定。而以自成於心者爲之師。矧在常人所執。總不外依據兩種感覺爲其根原。一爲法(意境所得之規律)一爲我(情感思慮)詎知此兩者皆幻象也。若能極深研幾。窮天下之事物而盡究之。而後於會通之地。求得其天然律令之符。爲一時之準的。卽孔子所謂時中者。以此而言政治。其加被於人羣者。或有一濟之用。今歐美學者之良。或能及此。若乃形氣未化。蒙於法我二執。而不克自脫。則所言者已先蔽於成心。此而不察。直無有是處。猶更重以尊己卑人之見。而無潛孳審量之功。逞一覘之明。而竊竊然欲俎豆於人間。此誠老聃之役而已。使如是以行政。則爲禍於人羣者。將至不可救藥。其與向之專制。庸有異乎。(未完)

電信局門抄

十一月十二日　召見軍機　朱恩紱

電傳閣抄

十一月十二日內閣抄奉

上諭陳際唐着調補甘肅新疆鎮迪道並加提法使銜山西河東道員缺着榮霈調補欽此

監國攝政王鈐章　軍機大臣署名奕劻毓朗假那桐徐世昌

本館專電

●資政院彈劾軍機一案定於明日(十三)御前會議決定辦法

十一月十二日北京特電

●今日(十二)資政院會議黑龍江開礦案交莊王等審查　同上

●資政院議決江督借外欵案責令自償至該督辦理飢民搶劫海豐公司案全體認爲違法均奏劾　同上

●錫督奏病甚重請開缺奉　硃批賞假半月　同上

●楊士琦請修墓假一月旨准　同上

●法部議決添設公家律師於各級審判廳使貧民得伸冤抑　同上

●有遊學畢業生多人運動政府勸借外債謂按目下市價借者頗不受虧　同上

●海南亂民到處焚劫商家罷市兵警均往掩捕生擒亂民七十餘人

十一月十二日廣州特電

西報譯要

●駐英公使履新記

倫敦電云。中國新簡駐英公使劉玉麟君接替李經方之職。已於昨日(卽十二號)午後抵倫敦。華使館參贊以下各員及其他西裝華人多名均往歡迎。

●汪大燮之行蹤

東京電云。駐日公使汪大燮現往朝鮮調查該處中國租界情形。大約於西本月二十四號回東京。

●德儲游歷記

倫敦電云。德國皇太子及其妃現離錫蘭。曾宣言游歷該島。甚爲歡樂。

●巴西亦有兵變

倫敦電云。據巴西京城來電稱。有海軍一隊忽然叛亂。已佔據柯白拉斯島。由陸地砲臺開砲攻擊。由早晨五時起。直至午後三時半方止。休息半小時間。叛兵已將無數屍身埋葬。此後叛黨亦以炸彈遙擊。轟斃岸上無辜人民甚衆。現在叛黨之勢已漸潰散。傳聞此次被禍斃命者二百餘人。(按柯白拉斯在巴西京城製造局對面。離岸約半英里。在軍艦船舶停泊之間)

●日本征番之凱歌

東京電云。台灣政府之第一期征勦土番。現已得手。此次之目的在於征伐戈根人(土番中之最強者)前者預定兩年之久。今甫七閱月已獲大捷。現巡警隊及陸軍遠征隊均已撤回矣。

●德國國會議案種種

柏林電云。德國國會於今日(十二號)討論摩洛哥種種問題。外務大臣克得倫君宣言法政府曾知照德國。謂法國已派巡洋艦一艘前往法邊界附近摩洛哥南方之阿加的地方。不過爲按照條約保其海防職務之意。但法國並不欲開放阿加的港。法政府之意見。必須先與摩洛哥王及各締約國會商。俟得許可之後。方可照辦。及法巡洋艦抵阿加的港。乃生此次意外云云。至孟納斯門礦務問題。已研究再四。必須與聯合礦務會訂立合同。或由他人調和裁斷。方可解決。又外務大臣謂政府於各處之德人利益無不加以保護云。

昨日西報譯要第六條標題應作德政府之軍費預算。「德」字誤爲「法」字。特正於此。

小說

醒世小說　眞因果(續)　(厭寒)

誰知他特地遲到下晚時候。纔到縣裡來。回拜原是居心來混一頓晚飯的。那縣裏也是向來曉得他的皮氣。就一面叫人請。一面招呼厨房裏晚飯多添兩樣菜。就趕着出來會他。那欽差一見面就皺着副老臉笑着說道。公祖光降。兄弟却却到教堂裡會個外國朋友。被他那裏留着談了半會。一直到這纔回去。纔知道兄弟連晚飯都沒有趕得及吃。就跑來了。不知道公祖有什麼事沒有。那縣裡道。大人太言重了。卑縣過來一來是替大人請請安。二來有一件小事體過來請請大人的示。大人既還沒有用晚飯。就請賞個臉在敝衙門裡便飯罷。却巧今天有人送了兩樣新鮮一點的菜。那欽差聽了。道豈敢豈敢。只是時常叨擾。未免不成話。那縣裏道。那裡那裏。大人過謙了。那欽差接着又問道。公祖纔說有話吩咐。究竟是怎麼一回事體。那縣裏想道。這東西本是個老狐狸。想必他都預備好了。來的了。聽他一進來就說是從教堂裏來。這就是個憑據。不問他還要能認帳。這事就好辦了。因趕着說道。因爲這幾天地方上遞了一個公呈。說有人私賣了公產。把教堂裡道臺衙門裏也遞了一張。卑縣把指控的幾個小紳衿提了來。一問他們推着大人有點曉得這件事體。所以卑縣特地過去回一聲。再請請大人的示。究竟是怎麼一個情形。請大人分示明白了。卑縣就好辦了。那欽差聽了。笑道。就是爲這件事呀。我還不知道他們來牽涉我呢。這件事體適纔那總教士還同我談說。地方上賣把他的那塊地。現在有人出來控告。好在當初是有契據的。如果一定要贖。也不妨。不過要另指塊地方。把他所有他這些時費掉的工程(未完)

請看生延年公司保人壽之利益

奏辦山東博山玻璃公司招股票請閱標頭標叁萬元

上海南市業里盛

招股處登

必胃氣痛必愈丹

廣香屢驗雲氏藥室○凡多年心胃氣痛嘗過各種丸藥不能癒效者請速一試方知地球上有如此出神入化之仙丹也

萬試萬驗

延年人壽公司所出之保單悉照最近之人壽章程辦理故投保者所得之利益爲最優如欲保人壽者請向江西路五十一號本公司或外埠各分行處索取刊就之投保單可也
延年人壽公司總董林叔臧 董事許論華 李𣴑清 林蓮蓀 經董孫泉標 仝啟

要聞

●各部改革之阻力
京函云現在海陸軍新官制已經發表政府擬將北京新官制一律參照施行以專權限而資撙節惟聞日前在政務處特開臨時會議各部行政王大臣曾特提議此事民政部肅邸外部鄒紫東學部唐春卿度支部澤公均不以爲然係稱各該部於開設議院以前應行趨籌各政極爲繁難在在須各丞參之襄贊若遽行裁汰諸務恐至廢弛外部擬改設僉事四缺其民學度三部擬暫設僉事四缺俟將來各政籌有端倪再行裁撤此外郵傳部亦表同情惟因唐少川未與聞未能提及現各樞臣對於此事頗爲棘手擬再特開會議方能解決又聞該尚書等力持此議並非深知不能裁撤之故實爲各丞參所運動云

●洵濤竟被人劾
日前有某御史奏參海陸軍關係重大洵濤兩貝勒係屬親貴於軍事學識毫無所知只能虛糜鉅款籌辦事宜均無把握請另簡大臣庶於前途有益監國閱後原摺留中

●入都以後之趙淵
▲鬼蜮歟 ▲民之賊歟
黑龍江民政司趙淵現入都陛見到京後連日與都察院御史溫肅內城總廳僉事顧鼇洋翰林唐寶鍔等花天酒地結爲心腹又聞趙逐日必到各大老府第投刺求謁其希望甚大有不欲回任之說云又聞趙於初一日請訓監國召見垂詢江省情形後並提及趙在江省摧殘輿論之種種野蠻行爲趙汗流浹背監國嚴加申斥趙唯唯而退識者謂非有某大老保奏決難保全云

●內監之末運將臨
京函云內務府大臣昨曾奉監國面諭籌裁內監辦法業已擬定大概係於宣統三年裁去十分之三宣統四年裁去十分之六於宣統五年夏間一律裁盡

●貽穀將與趙郁卿同走
京函云內閣日昨呈進勾到本據內廷人云有貽穀與趙郁卿在內此議係由某大老主張其能勾到與否尚未可知云

●江督不喜人說他乞休
甯函頃據督署中人傳言張督前閱某報見載有該督乞休一事深滋不悅閱畢語某幕友曰某報好爲理想之談於此可見彼竟時常爲我設想我殊不解其何故語至此不覺長嘆然則張督之有無退志亦可知矣

●甯省財政之救命軍
甯函近年甯省藩庫因供給新政種種費用時有入不敷出之勢今年冬季尤爲奇窘庫中存款不滿萬金各屬上忙銀全未解到而各學堂局所之具領冬季額支款者紛至沓來急如星火約計所需非有五六萬金不可即以存款悉數相抵所缺尚巨因是樊藩大爲躊躇雖已札委數員分赴徐海等屬守取上忙銀款以資接濟然俟該員等到省尚需時日殊有緩不救急之勢故日來尤焦灼異常寢食幾爲之不安幸於無可設法之時適有駐甯信成銀行經理周某與大清分銀行幹事沈某詣轅拜會樊以財政困難告之兩君慨然曰如有所需儘可設法移挪樊乃大喜遂與商借四萬兩現已飭解到轅即將分撥各項費用聞者咸稱此款爲救命軍云

●對付浙路之新辦法
政界近信現有某大老主張以浙江鐵路自湯壽潛革職後深恐已交股款者要求退款未交股款者堅不交款該路必敗壞不可收拾因擬出辦法如果有此現象時決借外債以補之將來歸該路籌還云

●贛路收歸部辦之先聲
潯函江西鐵路款項支絀前經總理劉浩如在京借定郵傳部交通銀行洋一百萬元已經協理黃鶴雲帶同關防入京簽押領款乃爲時已久此款竟未領到蓋徐尚書在郵傳部時曾允借此款未幾徐入軍機款未及撥擬俟唐尚書到部再行領款乃唐到部後被蕭御史丙炎揭參多款唐恨蕭特甚遂遷怒於江西全體蓋蕭固江西籍也於是捐款不發繼由江西同鄉京官向徐軍機詰問徐謂唐曰我已允借不能不給我們堂堂大員豈有說話不算事的道理唐語塞勢遂不能不借然終多方挑剔欲乘贛路之危收歸部辦月前由北京交通銀行轉囑漢口交通銀行曾仲平到潯查路實唐所使也現又派郵部司員吳濟中查明贛路已經用款幾何尚需款項幾何吳於前日到潯聞已查得大略頃又乘輪赴贛調查矣

●威海衛不復還矣
京函日來外部諸公向駐京英使要求贖回威海衛以爲本國海軍軍港英使無稍允准意並宣言不必提商此事云

●請看廣東提督之闊綽
粵函廣東提督李準之女近日出嫁夏氏初一日爲搬嫁粧之期李準特飭部下軍樂隊沿途奏樂隨行軍隊不允李準大怒謂何得違抗命令致干未便後經呂管帶幾番調停費盡許多曲折始說妥當時人夫擁擠甚爲鼓噪初議兩點鐘起程卒延至五點鐘始爲與軍隊議妥以軍樂護送而行聞其粧奩甚富有金痰盂一對爲蘇某所致送其餘珠寶等物約值十餘萬金云

●嗚呼南滿輕便鐵路
北滿一帶貨物所有運輸南下者皆須由南滿汽車以行故日人在滿洲已佔最優勝地位近乃貪得無厭又擬將南滿緊要各驛添設輕便鐵路以擴張利權大致由鐵嶺至鄭家屯爲一綫四平街至奉化縣爲一綫公主嶺至伊通州爲一綫又至懷德縣爲一綫次則由長春至農安爲一綫刻正估計里數及建築費一若忘其爲誰家領土者嗚呼

●中韓劃界問題
東督錫制軍現以日韓合併所有中韓國界自應及早劃清以免日後爭執已電請外部照會日本公使派員會同勘劃

●日人奪盡華民生計矣
東陲公報云長春城東一帶有華磚窯二十餘座頗獲厚利現日人開設機器磚窯用力少而出貨多減價出售華人所燒之磚不惟無利可獲且所積之貨無不賠累不堪又大石橋車站爲南滿鐵路之樞紐過客之下車存住者甚多向有華人開設客棧去歲有日人開設客棧一處已奪去餘利大半現在又建築一特別之客棧一所室分三隅有奉天大連營口名目赴某處者即赴某室不准赴華人客棧亦異矣

●俄人圖蒙之野心
日俄協約發表後俄人侵略蒙古之野心日益加急近據某日人調查謂俄政府近日所最注意者爲西比利亞展築支線至庫倫一事蓋侵略蒙古北部一方面非此不能得長驅遠馭之勢未識籌蒙諸公亦有所聞否

●請撥開放葫蘆島經費
錫督以開放葫蘆島商埠需款甚鉅即竭力設法萬難如數籌齊昨特電咨度支部謂由東省先行籌措的款數目如有不敷應用請部酌撥藉資挹注云

●俄人竟越界移民矣
愛琿對岸江東六十四屯(僅指大村落言小者尚有數十屯)自庚子年爲俄人佔據實背公理非無意退還故其始不甚經營蓋恐中國一朝索取徒糜巨款也我政府視爲甌脫而地方官亦爭之不力俄人遂於昨年移民向各屯居住近且日多一日不轉瞬間斯拉夫人種將布滿於四十八屯中嗚呼江東去矣夫誰之咎

●俄領事要求之無理
駐奉俄國領事日昨照會交涉司略謂近閱貴國各報所載新聞凡敝國未經發表情事均被各報喧傳嗣後凡敝國事實未曾發表者貴國各報一律不准登載以重交際而敦睦誼聞韓司使未便照覆業已稟呈錫督請示辦法矣

●俄人移民之新計畫
俄政府年來實行移民政策籌畫經營不遺餘力雖屆隆冬各地移民尚陸續向遠東而來不稍停止以備明春授地開墾近自疫症流行俄政府深恐在路傳染特設各法預防極爲周密日昨東清鐵路公司又接移民大臣列子尼臣克專電新定辦法二條(甲)歷來移民至滿洲站換坐東清鐵路車東下往往因貨車耽擱須停候多時故於該站特置移民站一處供給食物預備宿所惟查該站與街市相連難免不由華人處所招染疫症嗣後宜將施放食物所即移於車站之上使移民無須就食於村中(乙)往來貨車停滯移民均在滿洲站等候既形擁擠而該站爲疫症首先發現之所尤恐傳染嗣後宜於後貝加爾及東清兩鐵路線內附搭滿洲站之各大小車站上南北兩路均添設暫時之移民站數處將移民分於各站就食止宿候車買票而火車可於各處搭送聞東清鐵路公司已經遵辦

●日俄其眞親密耶
日俄協約訂立時俄政府提議日人佔去南滿鐵路附近地方所有俄商民人等自置私產應盡數收回當經日人應允上月初旬駐奉俄領事偕同日本南滿鐵路社長沿綫詳細調查茲悉業已告竣但自朴子芽條約成立以還迄今已閱六載俄人遺留房屋半經日人改築官私分佔視同永業聞於交還一節殊多糾葛而日人無不甘心俯就範異矣

如有久患此症之人…… 大瓶洋二元四角小瓶洋一元二角
上海 ……絲業會館 崔氏獺香爐藥室

驥雲氏 消痰聖品

崔氏擬香廬總發行所◉認明寶 上海縣李直刻告示爲証混冒甚多格外注意如由民局購辦必須郵局先發一函關照

影其藥性可化學名家化驗有珍珠龍涎香蘇楠香真化州瀨園吐橘紅等品方是的真
受不靜茲恐治症尚有未悉之處特再詳明如左　五勞七傷諸虛百損　房勞過度破命見紅
急　哮喘氣急痰喘聲嘶　乾痰無痰久咳成癆　嗜烟傷肺損傷肺虛　痰迷心竅舉止失常
治症甚繁不及細載如患以上諸症輕者一盒即愈十分危重者至多一料包可斷絕根株保不復
公聖大盒洋二元四角小盒洋一元二角每料六大盒洋十三元二角
發行所近假冒須認明驥雲氏肖像五開間門面方是的真一開間便是假冒　上海盆湯弄過絲業會館寄波路口五開間門面

中外各埠驥雲消痰聖品乃本廬崔宗武氏始創行世自發行以來實地不能奏效者莫不同聲贊美有口皆碑若咳嗽痰喘咯血痰飲等症百服身體康健起死回生天下愈病者只要以存其真者其眞不富之信封一立裝訂成冊之案謝函記民局購買者信于按仿束之高閣云云但念天地之大尚不能仿何兄偽上海縣正李嚴禁偽藥告示上有驥雲商標仿冒上有本廬當創服如無功效甘受罪... 老年痰中少年痰厥文武痴癲羊癲痰因咳遊精久咳 久咳失音氣虛多痰肺癆咳嗽傷肺液 [illegible]
五開間門面　辦廬　驥雲氏啓

蓋世無雙耳聾聖藥

天下馳名錬雲大藥房獨得秘方治耳聾第一靈藥世人患有耳聾服之立能復聽如不靈驗包退包換假冒甚多購者留意
名醫實居多惟本主人心甚憫之決志搜奇覓秘非得制勝立驗丹方不釋平生之願故勿惲十餘年苦心奇效方以鎮下清上爲主攝精氣除浮熱退虛火生津液開通清孔之竅培補腎水之虧較之尋常覓有天淵之別凡男女老少患有耳聾耳鳴耳痛耳閉服之無不靈驗服二三盒見功久聾二料定聽如其一二服立能收效
耳聾一症治法最難推其病源均由腎水虧耗肝經鬱怒氣傷肝相火上炎或爲濕火閉塞或爲陽虛陰虛耳鳴耳聾耳痛 [illegible]
每料大料五元◎外埠函購郵局回件◎上海三馬路西首小華園斜對面鼎豐里口石庫門錬雲藥房廣告

專治哮喘氣急百試百驗

秘方特製哮喘氣急斷根丹功效神速立可當場試驗治愈者不下千萬人立止哮喘洋金花每匣一角雙料一角
哮喘氣急方藥不知凡幾雖皆自詡神妙然欲二粒服下立見奇功者不特絕未之見且絕未之聞本主人熱心費苦心大效速良方秘製哮喘氣急斷根靈丹不論新久痰喘或痰塞肺喉臨咳虛汗或致失音吸烟大氣之人服之永無哮喘一切頑痰悉從大便泄盡是永無時發患者一服而愈重者三瓶斷根
丸純是良品煉成故能以少勝多以奇制勝較尋常方藥大不相同凡醫藥方藥不能見効及服各種藥水時愈時發者請速一試無不斷絕根株眞百發百中之
丹每瓶一元每料六瓶五元小瓶六角每瓶氣化痰丸大瓶一元小瓶二角半廣東彭壽堂爾分上海拋球場南首河南路交易達方託郵局匯洋函購原班回件

近今未有無上妙品 亞支奶四言廣告

亞支奶藥　試言其利　一和平民　致有大癮　部聽除根　角黑脫劫　有不寮增
出自東瀛　最益衛生　驗准銷行　必斷無戒　當面試服　商標赤注
成田仙草　疏肝潤肺　經理六載　靈官神效　如神辨認　分明不可因循
博採爲君　固腎補心　界烟士予　不信函證　紛呈可徵　防假冒貽害終身
爾濟健脾　開胃調陽　滋陰配合　補品解毒　殺虫新穀　吸癮打一　元方今
醫士慘澹經營　老年少年病癮　百千萬衆　同登覺岸　非託虛名
衣用金銀　造此寶筏　中日特許　宜冬宜夏　普濟迷津　給予獎憑
重用參苓　一服此藥　一聽氣虧　犯者監禁　斷不容情
定律匪輕　總經理亞支奶席裕麒通告　一錢煙癮一元四最速
上海英大馬路壽康里

羅威藥房總行

減價十日　照碼八折

擇十一月十五日發行

南洋勸業會給予褒獎

紅血輪補藥

紅血輪一藥乃羅威醫生新發明爲世界第一等神効之品其中補益原料甚爲富裕因此藥效是以健力完備無缺
力能使人身固有之虛則補之病則療　如連服數日身體重量能即加增紅血輪加多數倍
且此藥效力勝過魚肝油牛肉汁無論男女老幼無不合宜
婦女子宮病者有特別之奇效與他種鐵酒鐵凡補血各藥大有天淵之別
腦虛不睡者服藥三日即能安睡　婦女之乳不足者服藥七日乳液源源
不絕精稀者服藥十日陽足　脾胃衰弱者服藥五日飲食大進
赤白帶下者服藥一月經調帶止　咳嗽肺病者服藥月餘肺部諸病皆除
其餘各症無不藥到病除　如平常無病者服此藥一二瓶即見精神煥發步履輕捷
身體肥壯有力血液加濃數倍各部氣血無不充足冬不畏寒夏不畏熱且全體強健力完備
從此可免種種疾病此乃羅威醫生新發明誠實可靠經驗之方藥服後不必忌茶
時值冬令衛生諸君速請購服方知此言之不謬

租牌聲明

先公典玉府君於同治年間開設元成網莊向蒙各省貴客賞鑒後因先公去世之人管理故將店業閉歇氏等藉此敷衍家用及祭祀豈能一日空虛刻將元成招牌以十一月起每月取租洋十元已出租與先公之門生李君豐路瑞甫因思駱君曾隨先公一切辦理素所明晰以一線相傳可使無異於先公在日且照不負各省貴客之賞鑒自後其成字招牌向係我處租出僅人不知我孤寡奉我血食及祭祀天良何在因此先行登報聲明再邀親友理論曲直自有公論　杭城敞遺室徐彭房公啓

移設上海棋盤街中市

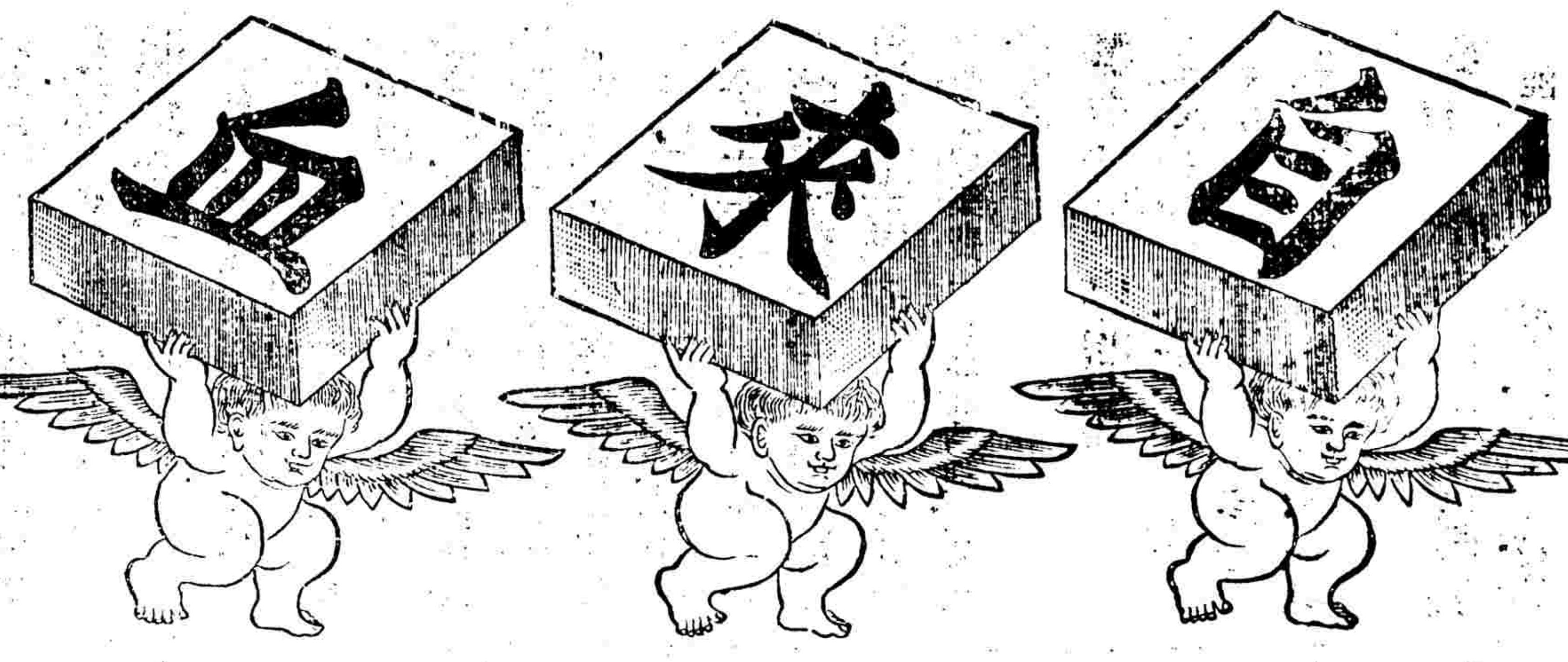

自來血之功效請認全球商標

一國之盛衰在於民氣而一身之強弱則在於血氣血氣者天所以張種之原料也現今爲鐵血相爭之時代故吾人所急當研究而不可緩者莫此血氣若而自來血乃適出現於今日此自來血之方爲英國皇家醫生所定風行西土已數十年西歐人民莫不珍之如寶**如英國倫敦之皮皮臺**根已立有百餘年之大藥廠均各精功製造**每年銷數不下數百萬**打今本藥房用借助他山之法不憚辛勞特用原料來華使心虧血少因而體弱無力者及早嘗服而得益血壯體之效果西人最精養血之法故能個個體質強壯無文武之別**我華同胞切莫輕視此**自來**血蓋其中實有絕大之能力也**

試驗法

世界開明萬事非有確實之證佐則萬不能道其實此自來血專增心經之血液其功補益全體亦可試驗而得之如瘦弱之人**面色紙白其**血之虛也可知服此自來血**七日之後**察視眼包皮之內**皮則其色必能增紅**未服自來之前用針刺破手上之皮出血少許滴於玻片之上待既服自來血**七日之後**仍如前法令出血少許亦滴於玻片之上此兩玻片相對則後玻片之血**必紅於前**玻片此二者驗體質久虧者必得也如常人未服自來血之前先磅身體有若干重待七日之後再磅之**必能加重半磅**或未服之前先將十五磅之物用力提舉健力若何待服七日之後**則向者覺重今則不覺其重矣**此二證可知服自來血至七日見有功效**既能加全身之重量又能加增全身之健力**又如心虧血虛之人步履之時每覺心跳服自來血半月之後向者走半里即覺心跳者**今則走一里而亦不覺心跳矣**又有最明之確證如房勞過度之人腎水既虧元精必薄且冷服自來血**七日之後則其精水必濃而溫因**精乃血所積聚而成血虧斯腎虧故補血即所以補腎以上均可顯明其功效者也更有可試驗者乳母之乳水或不足或欠濃服此自來血七日之後**則其乳水必能增濃二倍**又如婦女經水**或淡或成冷**或早或遲或痛滴漏不息連服一月**則淡者變紅且無冷痛遲早滴漏**不息之患如能常服則每月調勻必無愆期**均證明服自來血能多血液之最易試驗法也**

一小兒乳水不足先天虧弱常苦多病或至四五歲尚未能行走此即氣血不足之明證痱積童勞即因之而成凡五歲至九歲小兒可於每飯後服自來血一小羹匙每日三次開水冲服自能身壯骨健百病不侵幼時血足到老無恙
一婦女經水不調或經痛冷服之非但調經且能種子母體既健所生之子自然強健
一婦女向缺運動血氣不和終日悶坐憂傷抑鬱至肝火上升脈痛四肢浮腫麻木無力者每飯後可服一大羹匙開水冲服日服三次七日後血分日見充足肝火不升胸懷暢快決無鬱悶煩腦之苦腰酸脚痛浮腫麻木諸患亦可消除
一男人壯年時後天失調或先天不足或房勞過度最易消耗血液以至面黃骨瘦或憂勞過度精神困倦四肢無力
昏眼花脚氣水腫腎虧精薄腹飢胃呆腦空耳鳴夜夢不安遺泄等患者連服半月則面色必漸紅潤以前消旺之血液漸
一能補足剛諸患悉除自然體壯而力健食每飯後服一大羹匙日服三次開水冲服
文人刻苦用功思慮過度以至心血耗盡面色如紙骨瘦如柴或破金吐紅精神衰耗者每飯後服一大羹匙日服三次開水冲服七日後漸能心力壯健氣血充盈如能常服身體獲益匪淺
一老年人血氣衰耗精神困頓面色枯燥胃呆體弱者如上法服之自能胃脾強健肌潤骨強精神日見強旺常服能烏鬚黑髮動步輕捷有返老還童之效力

自來血價目　大瓶二元　每打二十元　小瓶一元二角　每打十二元
書一本方見的真
總發行所上海四馬路五洲大藥房及各埠大藥房　託局函購原班回件　諸公光顧請認明老巡捕房對門
全球老牌商標每瓶附有值洋一角之**認眞券**一張五彩**保證**

仙品馬寶治痴如神

京都天寶齋○眞正西藏馬寶專治文武痴癲痰迷心竅○靈效如神○鋪設在上海四馬路西鼎興里石庫門內
馬寶能有的異性能入心肝脾肺經云治痴癲第一對症本齋濟世存心不惜千金採得異正以救世人其痴癲之症皆因痰迷心竅驚恐狂發痴作呆以及豬羊癲而癲或爲財而癲 [illegible]
之症受累菜窮世人如患此等症者請即試服輕者二三分告痊重者二二錢斷根最奇者愈後永不復發誠天下第一除癲救命實在也○每分洋二元
驚碼九扣另製天下馳名癲狂鎮心丸曾經試驗萬人○雙料每粒一元○單料五角○函購原班回件

同胞注意　謹防假冒

藥房精製百鍊丸

遺精聖藥

不但治遺精之神妙且有補腎生血之奇功屢試屢驗百發百中凡患遺精者服之立見奇效 [illegible]
◎上海三馬路西市 [illegible] 大藥房告白

本藥房出售金剛百鍊丸無論有夢遺精無夢走泄服之立見奇功 [illegible]

時事小言 (臞)

● 近事雜喻 (五)

雷震春似村婆拜佛，忽被霹靂轟死。

陳夔龍似灌園叟，老來還在花底活。

預算案似婚約，男女兩家人和和氣氣的在那裏說合。

中國之新政費似李提督家女公子的粧奩，越多越好，只可憐百姓窮死了，送不起他的金痰盂。

新政成績之報告似美人畫幅，好看煞人，但只合在眼皮兒上供養。

要聞

● 倫敦博士之中國談

歐洲通信云，英國博士瑪禮遜為倫敦泰晤士報之北京通信員，近返倫敦，著述家俱樂部開會宴之，來賓既起祝博士之健康，博士乃演述中國之近況，曰以吾觀之，中國物質上之進步，在各方面均有可言。**交通機關之改善** 其最著也。鐵路之建築未嘗間斷，貨物之運轉及通商場之開闢，事宜皆較前便捷，而航路亦日以開發，揚子江上流之路，通中國西部之商業，必因以呈一巨觀。其在今日，由北京往二十一行省之省城，自甘肅蘭州外，皆無二十一日之程。交通之發達既如此，而民富亦因之增進，此種增進之象，凡余所曾游歷之地，在在發現，新室建於舊址者，皆較舊室為良。電信之組織，雖在世界為最惡，而電費亦最昂，然郵電二政，皆日事擴張，其尤足以鞏固國家之基礎者，則在**輿論發展與發表輿論之機關**(指新聞紙)日趨完善。普二年資政院之成立，即輿論之佳果也。由各省人民之聯合運動，甲省人民從事於乙省之運動，及自人口稠密之省移民於人口稀少之省之運動，而**省界以破** 支那人治事向用行省之精神，今以國民之精神代之，於是支那全部人民乃儼然一**團結的民族** 矣。近來又有兩大舉足以促世界之注意，一為廢科舉而採用**新教育**制度，一則**禁烟** 二者皆辦有成效，而禁烟尤足以示其堅定之力。其禁法雖以各督之嗜好而緩急不同，而對於卓著之成功及加劇之運動，皆無指摘之餘地。至其**陸軍** 近亦足徵進步，兵士之品性，尤較前良善，其兵數已與人口之比例相當，其效用當漸有可言。中國官職向來文武殊途，歷朝積習，右文特甚，今則人以獲武職為榮，有時武職且居文職之右，此又一大變遷也。若吾為中國人，吾實對於中國之將來有無窮之希望，蓋中國之進步既大，有可徵，因之可擴張權勢於西藏、蒙古、土耳其斯坦各屬地也。吾恒不解中國每於西藏得一機會，可以擴其權力，何以輒形不樂。中國人者實高於藏人，此在貿易、工作及政治、商業各種交涉上，歷驗不爽者也。故**中國如以平和手段植勢力於藏中，英人斷無所容其駭怪**。雲南者與吾緬甸為鄰，土耳其斯坦與吾印度為鄰，中國之治此二地，吾英無煩言，今於西藏亦猶是耳。惟中國若欲干涉尼泊爾，則吾英不能承認云云。博士之論中國如是，吾國人苟有血氣者，可以興矣。

● 可憐亡國大夫之末路

蘇州函 韓國正三品宮內寺監**金秉薰** 以國亡家破，不願偷息為人奴隸，子身竄中國，已數月，茲於前月到蘇城，寓西善長巷某客棧內，曾詣洋務局欲謁見總辦，連往數次，**峻拒不納**，至撫署閽人又**不為通刺**。異國遺臣，託身逆旅，其狼狽殊為可憐。近有河南某志士過此，聞而憫之，已挈之到滬矣。

東京近信

● 日本滿韓經營之銳進

東京政友會本部又於陽歷十二月二日開**滿韓調查會**之理事會議，到會者為小久保喜七、川村畔、村田源治諸理事。南等報告滿韓調查會之經過，其結果先開特別委員會，繼開總會，決議該會**最後實行之方策**，其會議極**秘密**，外人無從深悉，大率均為**勃勃之野心**，此可推知者也。

● 日清汽船公司之近況

日本在我國各港之享有航行權限於馬關條約所開，日清汽船公司者則近年由二公司合并以成。自本年四月一日至九月三十日，其第四期營業現已在東京開會報告股東，而其前三期之營業成績如左。

▲上海漢口線　本線於初期通裝貨減少，然至近時有砂糖、綿紗、火柴等之貨，貿略見興旺，但下水貨物輸出甚少，且為航洋船溯江，**極其不振**，通上下水算之，比前年同期約**減收入十分之二**。

▲漢口宜昌線　本線在上航貨物有川漢鐵路用之材料輸送，初期二個月間加派臨時船一隻，後入八月有海產物、棉紗等之搬運，俱示好況，然下水貨物極少，通上下水算之，比於前年同期為佳。

▲漢口湘潭線　本線於初期因湖南省禁米輸出，運貨殊無，四月中旬又有長沙之亂，上下水俱不佳。

▲漢口常德線　本綫於今年五月十九日始開初航之航，然因水量不足，不能航行，迨入後期，略同去年。

▲鄱陽湖線　本綫因水增，故自四月一月開航，航績呈退步之狀，然為同業中爭加船隻，未可言發達。

▲內河諸線　上海蘇州線、上海杭州線均受鐵路之影響甚大，後於上海杭州線與同業二家改正協約，始得維持營業，然以上兩線因本年輸出茶之額多，與杭州平糶米之運送，尚有相當之利益，收入蘇杭線略同於前年。鎮江清江同線為八月中旬之漲水禁止通航，及入本期末，猶未能航行云。

辮子之新作用(二)

如氣憤無可發洩，可藉以自縊

直省通信

揚州

▲官精　署泰州趙牧興號幼班，巧猾貪詐，久為紳民所疾，祝頃以交卸在即，不忍棄去，遂決意謀補新缺。查泰州固為著名優缺，趙牧此次署任所得竟有十餘萬，尤覺駭人聽聞，泰州調查戶口總事竟時為該牧發財之大機會。茲該州人士聞該牧將謀補缺，公議設法驅逐出境，先由袁君具名為撰紀念碑一，則碑首大書「官精」兩字，其碑文云：吾泰僻居江北，夙號富饒，政界中視為奇貨者蓋已久矣。然近數年來銀價日漲，前此著名優缺遂一變而為賠累之缺，官場中稍有廉恥者殆已視為畏途，惟閒幼班公祖以貪詐巧猾之才，負敲骨吸髓之技，署任一載，歲入大豐，不肖紳士復從而為之爪牙，恃以分潤，其賢者亦僅僅腹誹，太息而無可如何，使非有大過人處，孰能如此？今年冬幼翁期滿將去，泰州吾泰人士乃奔走相告，以財神將行，預備歡送，適鄙人自江南假歸，竊以幼翁在泰一年，政聲稱史，罄竹難書，無以為報，乃僅以其同官中所呼之名，大書以贈，並泐之貞石，以告吾泰不肖紳士之善於捨身喂虎割肉養鷹者。宣統二年冬十月，治愚弟泰州袁祖威拜識。某某刻石，又絕句一首，藉壯幼班刺史行色云：送君行色太匆匆，贈別文章媿未工，兩字官精新臉……

蘇州

▲濤哉此父　高郵姚家莊姚某向與四媳有染，其五子年已及冠，每不直其所為，某日姚覓私與四兒夫婦將五子勒斃，而以自縊報告，戚族韙該莊已偵知其隱，聞將以無故殺子罪例赴州控告矣。

▲淘汰綠營之確耗　揚州營務處鎮府程小浦昨已由寧垣返揚，聞與督練公所及財政局檢議定，先將揚營所轄馬營、橫信道標等四汛營兵裁十城門弁目裁汰，所有餉糈業已停發矣。

蘇州

▲蘇省官場新語錄

蘇省各級審判廳業已派員試署，以左提法之同鄉最占多數，如趙牧班委高等推事，其子並厚又派充典簿，覓父子同差，與主簿除外調者共用四人，僅與某係皖人，其餘張某、趙某、易某均鄙人也。此外則舊牧審亦同占優勝，如馮蔭樹、陳慶核、程鴻達、姚昌頤、丁方穀等均委推事、檢察，而曾習法政人員轉多不與。又聞左提法曾以知縣寶某、陳某涵、判鄰某等三員請示程撫，委派推檢，程撫竟於稟牘中加批發還，著寶為專走私門顯者，陳為開設書店者，稱為專習酬應者，官場已喧傳為笑柄，其用人之價值可知矣。

蘇藩頃發出牌示：本司衙門管理全省財政，吏治案牘本極紛繁，近來遵照部章歸併各局，設立度支公所，文移信劄尤為勞午，舊日經承業已盡裁，另選書記，分科辦事，原為掃除積習，力歸簡易起見，是以選充各科書記，不拘成格，但期於公牘稍能領略，無論在官人員與否，均准充任（中略）。充書記之名由來甚古，阮瑀清流夙參帷幄，陳琳美筆久佐軍諮，本係文士之進身，亦極人才之能事，果同儕而共貫，自相得以益彰，查省城佐僚儘多可造之才，無如差缺太少，懷才莫試，未免湮淪，可捨合詞出示招考，凡有文藝優長、並楷法秀整、願備選充者，須書記者均即開具簡明履歷呈候，彙齊定期考驗，擇優許定甲乙，遇有額出，隨時補充云云。

美國耶蘇教徒蘭芳女士近欲在蘇城設一幼稚園，計開辦一切須費五百金元，因將自己所佩之金鋼石扣針脫去，得二百數十金元，又向彼邦信道之女士中勸募，已符此數，茲以常年經費尚須籌畫，乃製成洋洋灑灑之捐啟一篇，遍向官場勸募，聞院司以下已認捐四百元，即日繳付，袞袞諸公洵不愧為成人之美者矣。

宜昌

▲宜昌警察竟停辦　宜昌府黃守慶瀾以宜郡警察開辦以來毫無成效，又坐辦舒牧承陰不洽輿論，特電稟省吏將舒牧撤差，另委前警察總辦王大勛接辦，業經舒牧將關防送交府署，至各街站崗巡勇暫行停罷，二月俟教練所學生畢業後再行派往各處站崗。

▲七品太夫人萬歲　東湖牛令之太夫人日前正值壽誕，名為祇受壽禮，實則徵取壽資，如萬壽宮、天后宮均送壽儀四十串，湖南會館始則致送四元，該令不受，旋又補送二十元，并呢幛一幅，該令始笑而納之，又如各處送禮及往縣署祝嘏者，號房必需索陋規，乃為爾還現邑中人言已嘖嘖矣。

▲宜昌瘟疫之流行　宜昌近來瘟疫盛行，病起時祇覺頭痛，繼則吐瀉，或一二日死，或立時斃命，其狀至可慘也。

徐州

▲仙跡一束　宿遷縣東鄉沙河埃地方，舊有天同庵，內設仙壇，扶鸞以惑愚民，自去歲改辦初等小學，後有劣紳張某素極迷信，即將該壇移至其家，信之者益衆，張氏門庭從此大有光耀。聞某日仙人臨壇，竟封張苗金為侯爵，張光輝為兵部侍郎，又謂張經甫乃周必大之轉身，甚至某日鬮鳳，某日搶劫，種種妄語，不一而足，該地民風素悍，如此妖言惑衆，將來之禍患更不堪設想矣。

鎮江

▲鎮埠市面之蕭條　鎮埠自乾和、仁當提、茂永壽等號倒閉後，市面為之一墜，本埠土產如江綢一項，係出產大宗，向行銷東三省、直隸等處，近來銷場阻滯，各綢號架上堆積之貨，無人過問，至於糖、香油、蘇及雜貨、廣貨等項，又因淮徐海及皖北各屬水災，銷路不廣，生意甚形冷淡，加以銀根緊急異常，以致資本稍細者，咸有朝不保暮之勢，轉瞬年關，即屆將成不了之局矣。

▲水道竟為外人所奪　鎮埠租界江邊禁止居民取水，以致挑水夫與巡捕房大起衝突等情，曾紀前報，茲悉洋務局委員李潤齋於前日傳齊各水夫，諭以今年挑水仍照常由馬路行走，明年洋人築造大水池三所，用機器吸水入池，水夫挑水每擔須納水費二十文（統計每日洋人可坐享三四千錢之水利）云云，衆水夫唯唯而退，果如此辦理，匪獨利權外溢，則主權之喪失亦太可慨矣。

▲回教女學之曙光　鎮江回教中人已在城內外開設雅源、志成兩學堂，惟女學尚付缺如，茲由該教熊仙航、童漢恩等糾合同志，在雍子巷租賃房屋，設立幼女學堂一所，命名曰清真第一女學，學生以四十名為額，所需經費由同教量力捐助，刻已組織成立，業由丹徒縣詳奉蘇提學使批准，業於前日開校矣。

▲籌辦審判廳紀聞　蘇撫前札催鎮郡地方官速行開辦審判廳，現經陳道承守文令會同自治公所紳董商酌，以城內宜於適中之地設立審判廳一所，至西城外店舖林立，戶口繁盛，詞訟案件極多，又附近租界，時有交涉之事，亦宜設立審判廳一所，惟購地造屋一時難於竣工，現由官紳勘定城內南門大街張姓房屋一所、城外新河街陳姓房屋一所，均堪為改建審判廳之用，業已出價購買，匠與修其隔屏之確期約在明春矣。

立愈小腸疝氣限三日永遠斷根

京都天寶齋謹告同胞○如患疝氣○從速購試○立能消脹平氣○可以一刻而止疼○宜慎宜選○務以自誤

九精究製鏡面散

注本主人由化學發明沈製羊脂珠粉鏡面散一藥專治男女面上雀斑粉刺○烟容酒刺○紅點油光○癍痘瘡疤○黃黑皺皮○等類天下咸知神效

崔氏瓣香廬發行所在上海盈湯弄過綠葉會館寗波路口認明五開間門面便是每瓶一元　每料五元　附近假冒格外小心

治氣急病天下無雙

日即愈自前年起竟病年累月無時間斷此中苦况非身受者不能道隻字也至言語不能出口僅能以手示形今春三月間其發愈覺利害竟至五晝夜不見到直至第六日午後始得到局選來觀之如獲珍寶當市侍者半盌三錢息日見順遂飲食日見加增連服兩料居然起而能行半世痼棉不解之疾頓何事能救如此九死一生之危疾實屬天下無雙可否宜示一二以慰仰慕之忱定來豁利杏之園如其後會無緣留永貯投針之艾書不盡言意不達草此敬行精請德安萬福附近假冒須認明藥紙包上有崔氏肖像切記切記

崔氏瓣香廬主人實先生有道逕啓者僕自幼善病由壯及老恒在疾病中討生活不愧東亞病夫然凡百疾病莫苦於哮喘象受風寒必發發必苦[illegible]費三小時之久乃得勉強下咽但睜目嗚吼而已日望亦無功效矣近者支離病楊寢食不安[illegible]

杭州撫署東蓮花巷大夫弟陳雲龍拜誌

真愧廣嗣金丹

一部人自幼善病弱不勝衣比及力學之年又犯手淫以致年屆大衍精神十分頹唐一切腰痠腿軟耳鳴目眩之症由漸而劇尤恨者遺洩之病間夜必作非惟體下虛損百病因之俱起曾求大江南北諸名醫診治服藥已近三年病[illegible]春仲赴陝子貞社友湯餅會述及渠得之子全賴服上海瓣香廬廣嗣金丹之功勸[illegible]亦速購服席間既言而購者計有四人惟僕服後有神星期[illegible]病居然能失引鏡自照面貌頓覺雄壯兩目閃閃有神面室人即覺[illegible]雄啼聲洪大不禁喜出望外叫之顯[illegible]手竟失掌上明珠如此種子聖藥[illegible]俾免伯道之嘆（下略）金陵梅花碑程鶴萬拜啓〇開設上海盈湯弄走過綠葉會館寗波路口五開間門面◎附假冒單料〇每盒洋二元老年久服用雙料每盒洋五元近假冒認明五開間門面方是的真

寗波江厦財神殿下愼成錢莊徐君元孝之讚證

鳴謝金剛百鍊丸治愈遺精病效若仙丹

真有實濟保證書

鍊雲大藥房主人有道閣下　寒暄已久〇無緣〇謹啟者　鄙人素體本弱身體虛弱之極近年來更患遺精之症常久之亦視爲常事前月內弟陳伯良君由渥旋里有携〇貴藥金剛百鍊丸三料伊謂中同事之友大半患此疾服之人人均服〇知僕亦有是疾蒙特見贈二料僕抱病已久試服後問效聞得對症靈藥如獲奇寶隨即照法試服當晚便知不全愈〇貴藥靈效遺服未旬日居然前患頓失安然無事迄今月餘不但遺精痊愈且覺神清氣爽較前大相懸殊今則痼疾已除快何如之足徵〇貴大藥房之金剛百鍊丸眞乃救若仙丹也　鄙人深感之餘愧乏瑤報特作數行非敢云謝不過聊表寸心還乞將此靈驗實據登于報章凡我同胞或患此疾者毋庸別求只須購得此丹是有奇功可獲從此沉痼永除亦幸同登爲幸也敬請秋安　寗波愼成錢莊徐元孝頓首

金剛百鍊丸價目每料四元每盒一元　遺精一貼膏價每張一角〇遠埠價購郵局最安

◎總發行所在上海三馬路西首小華園斜對過鍊雲大藥房抄登

廣東彭壽堂獨秘奇方人參雞血藤調經種子[illegible]

真正婦科調經續嗣秘寶

工本選取真雞血藤人參並各種滋補貴品二十四味製成[illegible]顯壯體滋陰暖宮止帶定痛倘求子心切連服三每不使間斷包可如願以償素不生育婦服後立能誕降麟兒晚年經斷血枯服者竟能生珠既孕服之定[illegible]雄誠屢試屢驗之妙藥非同市上虛言欺人者可比茲特振其治病最爲奇效者列後〇一治婦女血氣兩虛月經不調不能成孕〇一治氣虛多怒心氣常痛〇一治白帶白淫經年不止〇一治經期不定血色不常頭暈眼花腰腹刺痛四肢無力精神怠倦〇一治氣鬱不舒心跳多夢盜汗自汗不思飲食以上各症俱有萬靈藥到病除之功每盒一元每料八元各埠託親友代買最便如託郵局函購外加寄費一成眞正吉林人參鹿茸[illegible]每盒六元上海四馬路七號廣東彭壽堂謹啓

本草載雞血藤爲婦科之秘寶大補血氣統治百病凡婦人向年老血衰化之功惜無不一索而得者本堂不惜[illegible]此丹旬日蛋自生矣

廣東彭壽堂第一家始創[illegible]

牛夏露包愈咳嗽永遠斷根

〇色勞傷肺吐血咳嗽〇病後中虛氣逆咳嗽〇頻咳不止聲啞失音〇產後虛咳渾身酸痛〇咳嗽氣逆痰迷心竅文觀武狂痰流骨節左攤右瘓〇中痰中風手足麻木〇痰阻氣塞喉痛肚痛〇痰火精寒久年哮喘〇痰滯中宮心胃氣痛〇精涸神疲則氣喘〇肺痿生癰膿痰五色〇腫喘〇肺炎枯燥喉乾咳嗽〇肝風擾肺動怒咳嗽

痰爲百病之母若不速治則內臟養生之精液皆變爲痰非惟喘咳作且身體決難強壯市間消痰各藥絕少見效即近日自稱秘製者[illegible]服雖有微效然力薄性緩逆無斷根之功識者慨焉本堂秘製四寶夏露化痰之神止咳之速爲別藥所萬不能及屢經名醫博士試驗奇咸推第一無雙之品數十年來治愈咳症何止數百萬人久已中外交稱無待贅述茲將效治症列後

如患上列各症服過各家之藥不能奏效者請速購試無不立起沉疴最奇者無論風熱寒溼諸咳一沾藥性立刻豁化爲水從大小便洩盡頑痰既去週身頓覺輕鬆其效之神速從古未有〇小兒驚風猝然氣厥喘不止〇色勞傷[illegible]

每瓶一元每打十瓶十元大瓶二元每打念元每料四元瓶口有[illegible]

廣東彭壽堂第一家[illegible]上海四馬路七號廣東彭壽堂內懸上海縣告示便是〇招請各省實號經理代售另酬特別利益以廣利濟〇注意上海河南路抛球場[illegible]

廣東彭壽堂眞正第一家始得異法[illegible]

善治耳聾

凡患耳聾因腎水下竭相火上炎或鬱火傷肝以致耳目昏眩能流涕呼吸不能靈捷氣逆則虛火向上故有耳鳴耳聾耳脹耳痛製是丸治一切耳內之症無論男女老少耳重聽雖二三十年老症服之立見奇效本堂秘製專治耳聾爲[illegible]

納浮陽退除虛熱重者三大盒輕者一大盒全愈如在神清氣爽身強體健永無復發之患異常[illegible]

一奇藥也虛弱人我惟天每盒四元中盒二元小盒一元如兩耳抓挖損傷常洗水另[illegible]

瓶五角各省函購認明上海英界抛球場南首三層樓七號廣東彭壽堂內懸上海縣禁止假冒告示爲記

〇立服立愈神效異常〇假冒甚多購者認明地址牌號切勿悞寄別處　每[illegible]

京都大寶齋〇夢遺滑精人患最廣今試驗爲服後安穩此丸有中流砥柱之力〇鍊石補天之功〇確有眞憑可試

包愈立止遺精聖藥

凡患夢遺滑精精爲養身之本性命攸關每見少年多慾之人心有忘思外有所腎必應之以致腎水虧耗相火妄動隨無管束以[illegible]

似夢非夢走陽失陰推原其故皆因酒色過度遭[illegible]

少年慘犯手淫酒溼蘊結心中煩悶久之精道滑洩精不禁[illegible]

[illegible]

人體之要點

官禮上可推爲恭敬
最尊重最
滋補最有力

適口
甘甜
清香
美味

補食上可推
爲最寶貴
最靈安
最便利
最廉價

〇〇請看自來血對於冬令之價值

一體質薄弱的人亟宜培補如請醫開方服其藥論其價値至少亦須三四十元有効與否尙不可必而自來血之價大瓶一打不過二十元足可爲二月之服用　寔効昭著老幼咸宜

滋天下有血之人斯能增長其精神　斷無無血之人而能強壯其身體此以血補血之法　的爲培補人身絕對之品

一日常多病的人究其根本必由於血氣之不足若服自來血將根本補足了非但却病抑且筋力日健體質日

辛苦亦受得而辦事亦有能力所費有限而獲益非淺

一婦人血氣不足者尤多故常患　白帶白淫經亂經冷經痛經停

暗產小產頭昏眼花腰痠腿軟胸脹胸悶　口乾舌燥胃碍

肺萎咳嗽吐血面黃肌瘦等症若多服　自來血數瓶血氣

充足萬恙俱銷洵是婦科聖品勝服他種千萬倍

一世人每因操勞過度消耗心血酒色傷身漸致面色黃瘦肌膚枯萎

此即血虧之明證致患肺萎咳嗽吐血不夜夢安　遺精滑

洩飲食漸減精神日衰筋骨無力手足酸軟　驚急心跳等

症若服此自來血一二瓶則功効即見　常服則諸病消除誠

補食中之無上佳品也其他如五六歲小兒先天不足及老年人血氣

枯燥肌瘦無肉精神衰耗者　服之均有奇驗自能反老

還童請試一二瓶以察其効力可也

自來血價目大瓶二元每打二十元小瓶一元二角每打十二元　託局函購原班回件請認明　全球

老牌商標每瓶附有値洋一角之認眞券一張五彩保証書一本方是的眞

總發行所上海四馬路老巡捕房對門五洲大藥房

經售處南北兩京各巨埠大藥房

第一靈驗婦女乾血閉經丸

竊思婦女閉經乾血非但有碍生育戕且壽元防阻此丸專治婦女衝任損傷以及心心虛血枯血少血閉其症起於憂傷或思慮過度或怒悶過甚或經血將至而行房或行經小淨而交媾經不流行則中氣益損陰血益乾致成癆瘵由血凝滯日久不治必成癆病險症本齋仙傳秘方屢經試驗無論婦女老幼雖年初起一服此丸三日血脈調和七天功效立見並治行經腹痛以及血塊氣滯皆堪奏效如神輕則半料重者服一服三錢服時忌食燥熱生冷滯膩等發物　每料洋四元　每盒二元

重者服丸一料全愈因此丸功效敢稱第一靈驗絕非誇口也每日早晚米飲湯冲下便是　總發行處上海二馬路中市西鼎新里京都天壽齋

滬事評論

昨言欠債者做賊者於今日之上海爲最多。嘗以其故詢人皆曰窮耳苦耳問何以得之則曰有法律在。噫法律之爲物乃大都施諸窮苦者之身吾爲一哭人見上海之繁華靡麗以爲樂土而不知其社會之眞相乃如是吾爲一哭世界無均貧富之日窮苦者之罪孽茫綿綿無絕期吾爲一哭（曜）

本埠新聞

●煙民須知　西門外禁煙分所刻已擬章掃除煙毒禁令頗爲嚴厲刻又派各鋪地甲揭牌鳴鑼曉諭地方居戶凡吸烟者迅即到所報名其已領煙照者携照來所換報以便換給此後憑照挑煙如將來無照私吸查出定當嚴辦云

●自治所推舉中區贊助員　上海城自治公所春季議決境內分區案城內設中區由總董董事直轄所有中區事務所業經成立由董事會公推本公所名譽董事毛君子堅擔任中區一切事宜借救火聯合會地方爲中區事務所均經呈報道縣備案在案查照城議事會議定本公所分區辦事規約第六條第一二項之規定自應推舉中區贊助員相助爲理茲於本月初八日董事會公推中區林康侯鍾鎔卿姚子讓趙芹波沈士魁葛益甫王應甫李叔勤王子奮鍾葆亭葉友麓顧益之嚴石甫諸青來許松春范香蓀楊棟生艾北平共十八人爲中區贊助員已由該公所分別知會矣

●公立醫院之防微杜漸　連日北福建路新唐家弄北山西路等處又有死鼠發現經衛生局拾取查驗均含有疫氣居民之病故者人數日漸加增雖其病均屬時症爲多而工部衛生局深恐鼠疫未淨商請公立醫院沈觀察加意防範以免傳染而衛租界生命沈觀察立派王培元史惠教趙和畬三醫士會同西女醫及寗波同鄉會會友於十四日早赴各該處檢查務期將鼠疫撲滅淨盡云

●蘇臬禁止災民南渡之韻示　上海縣田大令昨日接奉江蘇左提法憲頒發到縣六言韻示多張當即飭傳地甲地保到案諭飭分貼城鄉各處其文曰照得各處流民藉口逃荒來蘇痞棍混迹其間動輒爲害鄉閭分帮執持護照恃爲索詐之符帶領男女老幼橫行村里街衢居民不堪騷擾每多陳詞訴呼歷經通飭各屬加意扼要截堵本年皖北告災就地均籌賑撫深恐匪類奸民仍敢託名南渡現奉兩院批示飭令嚴行禁止護照無論眞假一律由縣扣除並令文武稽查節節設卡攔阻隨時分遣回籍不得任令前驅州縣遣散不力即應照章懲處如有擅給護照更當參撤不恕似此嚴加防範免致四出紛馳諭爾無知愚民莫聽奸徒唆使務各安守故土眞災自有恩施結黨成羣不法官司必定究拘爲此明白諭禁毋違切切特示

●入宮不見　周金元控妻父陳子文將伊妻出賣無踪一案前日奉田大令研訊周供爲木匠光緒廿九年憑媒娶陳女爲室邇因小的在外貿易日久此次歸家妻忽不見查被妻父陳子文出賣與火神廟寗波阿二爲妻爲此控請追究陳供爲成衣祗生一女已嫁周後不顧家用吃食洋烟女之衣飾被賣一空是以小的將女留住家中並無賣女之事大令得供判陳交保限次日交案再訊

●邑令嚴禁署役吸烟之諭單　上海縣田大令昨發諭單一道略云本邑禁煙分所於上月廿三日成立之後設局於西門外官契局內查奉發規則內甲條爲衙署書差之調查有分公所成立伊始擬首先從縣署書差入手等語所有本署各該書差業經本縣當堂按名查點內有自稱戒烟而未除癮者不少應再予限一月內一律戒淨以便送入禁煙分公所聽候調驗以除煙害而杜規避爲此諭仰各書差一體知悉自奉諭日起趕緊戒斷倘敢因循敷衍一經限滿送所查驗如仍未戒除者定即斥革不准化名復充

●省釋誤作盜匪之小工　本邑西鄉法華左近何家角地方鄉民楊秋林所開花米店於上月廿九夜被盜搶刦當時拘獲形跡可疑之王阿龔由法華司送縣候訊已紀前報前日午後奉田大令飭提研訊王供寗波象山人在曹家渡爲四門汀小工丁頭保蔡連生管帶爲余子明小的有一友人陳才元在徐家滙小茶館門前擺設餅攤近來伊原籍有一家信於上月廿九日黎明時由小的送去誤經該鄉忽被指爲盜匪求鑒大令一再駁詰仍執定如前大令以所控無憑判令當堂省釋

●官事一班　郵傳部郎中周虎如部郎炳蔚郵傳部主事陳嬴生主政福頤奉部札委來滬查辦川漢鐵路公司賬項事宜已於昨日抵申卽至道轅拜會粵督札委來滬追催源豐潤關款委員邵水香大令恩源蘇藩司札委查辦松滬砲臺總臺官姜文舟直刺國梁浙江交涉司王省三觀察豐鎬勸學所董事吳晼九太守鑒江寗候補道李問岷觀察經江昨日均至道轅拜會稟見

●陝西商務總會照會上海商務總會文　爲照會事案查延長石油爲陝省特產前因外人垂涎時欲攫此權利始由本省紳商學界各團體會議集股妥訂章程爭歸商辦於今歲六月公立商辦保陝油礦有限公司稟請撫院咨部立案並規定無論何人不准於保陝外別立第二公司以防影射盜賣排擠爭奪等弊近聞有人以此油礦之名刷印章程公然在湘省招股不勝駭異敝會有監督通省商務責任況此延長石油爲陝人所注意並非尋常營業可比訂章招股事體何等重大乃未見與敝會報告一字查詢保陝公司亦毫不知情其爲冒名撞騙情跡顯然湘省如是不免更向他埠招謠嗣後非經敝會照會貴會無論何人不能假延長石油之名在貴埠招股即保陝派人招股亦須持有敝會公文方足爲憑以昭愼重而杜奸欺請通告各行商衆並行文所屬各分會延長油礦爲中國絕大利源如欲入股投貲共襄盛業可向商辦保陝油礦有限公司接洽愼勿受人之愚於保陝公司外誤入股金致貽後悔而生異日種種之糾葛所有預防假冒延長石油招股緣由除分別照會各埠商務總會外理合照會貴會查照施行須至照會者

●工程局保護電線之告示　總工程局昨出示云准電政局移開據滬南電話局于總管函稱該局前因話線迭次被竊節經稟奉局憲分移飭緝並由工頭沈南林在東城地方拿獲竊犯周瑞雲一名送區枷責示儆在案詎該匪徒等仍復怙惡不悛近來竊線之事層見疊出昨又查得南門外一帶話綫被竊去六擔之多總管責任攸關未便緘默擬請分別移行嚴緝辦切實保護並賠重懸賞格如能屬獲並獲送究者無論何人一律請給獎洋五十元等情由准話科轉稟到局查上海城廂內外及閘北一帶電話屢被竊綫前經迭次函移各警局從嚴緝辦並由該電話局工頭拿獲竊犯一名送案懲治現在此風仍未稍戢賠膽張殊堪痛恨除由該局繕就賞格傳諭該局懸貼並分別移行外相應備文移請查照嚴飭警務處一體查拿務使竊犯並獲按律嚴懲移知敝局一律給獎仍隨時切實保護等因到局准此除飭知巡警嚴查外合行出示曉諭爲此示仰諸色人等知悉如有拿獲竊綫匪徒即將贓犯解送到局從嚴懲辦一面移請給獎其各知照切切特示

來函

謹啓者敝所成立以來屢荷各房主深識大義爭先減讓以顧大局今日又接沈吉記經租賬房報告浙江路均安里四弄五樓五底原租五十兩今減收四十兩三樓三底原租四十四元今減收一十八元二樓二底原租三十元今減收廿四元二十二元門面房二進原租二十八元今減收二十二元足見房主之體恤時艱熱心公益想華洋各房東事必聞風興起共襄美舉同人等盼切尤殷馨香拜禱以積特此鳴謝

上海商民請減房租事務所頓首

南市

●城牆貼招紙　近有某國人在小東門外城垣黏貼售賣藥丸廣告甚至謊稱已由自治公所允許遂由該處十舖救火會函詢自治公所董事調查並無人許其張貼且查該處城門係由衆商集資擴張工竣未久而近段城牆亦須修葺若任外人張貼此種廣告不特有碍工程而且外人之招搖過市尙復成何事體且以飭知警務處派巡士查禁外移知提右營轉飭該門弁從速將前項招紙扯去

●控追房契　某香店夥唐人葉海榮在工程局控稱前于光緒三十年間憑中王乾元價買馬正林之房屋九間議定價洋九百五十元先付五百五十元餘俟交齊單契找價迄今多年未交原中已故請爲傳追詎之馬供由母經手母已病故求斷判交保邀同圖甲中證將單契呈驗復訊

閘北

●河快翻佔渡頭　孀婦吳夏氏投四路分局控稱氏夫吳四向以駕船爲業上月奉總局屢爲新閘橋渡船不幸日前患病亡故距有已革河快夥石小龍以小婦人懦弱可欺先欲訛詐洋十元不遂另行雇船兩只翻佔渡頭求恩究辦昨經黃正巡官提石質訊供詞狡賴官判交保候查再核該氏仍着勸慎當差氏遂叩謝而退

●押田不贖　馬松記投四路分局控甘蘭孫以田六畝押洋三百元延不取贖昨奉黃正巡官傳案質訊供詞各執官判一併退去着憑經勸人到案再行核斷

英租界

●限期出貨　奥商光耀洋行控恒泰玻璃號主買善記定貨不出等情前午後由廨會訊原告僧式拉夫姚少山到堂證明被告曾有鏡架兩箱未出請追貨價及棧租費共銀四百八十八兩訊之買供現銀交易不願再認棧租孫襄讞核供商之與宮副領事判買交原保限三天出貨並着折償棧租費銀七十兩違干未便

●一犯再犯　粵人曾阿二前因私售烟膏被捕獲解公廨訊實判罰洋三十元有案茲又在虹口武昌路第三百二十六號房屋內私售鴉片被探王金茂查獲於昨解廨請究奉讞會同美郭副領事研訊曾判罰洋六十元如無力改押五禮拜烟具一併銷燬

●私設花會　會彩榮王羅因在楊樹浦二千七百六十七號房屋私設花會違章昨由捕房解公廨訊實官判會從寬開釋王押一禮拜以儆

●過犯行竊　三次過犯于阿行因復來租界行竊爲王氏家衣物被探獲解公廨訊實官判王押兩個月遞出

●姦拐嗣洋　漆匠吳阿仁前因奸拐朱張氏之女大新並唱年倖崔被控捕房解廨訊實判押三個月期滿遞洋一百元在案昨已期滿由捕房將吳解廨請示孫襄讞商之美海副領事判吳交保出外着照原斷措還氏洋一百元違干未便

●銀換銅質　小銀樓主王永泉控銀匠作主陳炳如代製銀鐲內和銅質欺騙等情昨由捕房將陳拘解公廨請究陳供實係焊藥並非欺騙官判陳將貨收回另售着還于原價洋三十一元兩角了事

美租界

●華捕越界　美捕房一千零四十三號華捕昨日巡邏至黑龍路係該處係三路警局轄境擅巡以其越界違章拘送分局捕頭派九號西探前往保釋

●西人自戕　前日下午有停泊楊樹浦之某輪上西人不知何故以手鎗自擊腦部斃命船主報告捕房車屍至驗屍所昨經西醫驗明收殮送西坟安葬

●監犯病斃　徐恒春前犯竊案判禁西牢二年尙未滿期昨因患病身死捕房飭地保備棺收殮

●僞造米票　逹路同順米店主報稱有江北人多名持假米票來店取米必有匪徒在外僞造請爲查究

●過犯潛回　過犯沈扣奇沈阿三沈阿才等三人昨又潛來租界被王寶生拘獲押候查辦

法租界

●求追房租　收租人沈各仁投廨控房客王太興合順興源太啓法堂裕大等各戶俱結欠租洋三數月不等求請提追經中西官飭提究各供市面蕭索致難應付求恩寬限判准欠一月外餘欠限七天交保理明

●股票糾葛　法商古特門前與殿頭臣爲訛賺股票糾葛涉訟追償損失一案嗣經中西官訊無憑証將案註銷茲原告又以有俄人克司等可作見証復抄領事署上控仍由廨員飭傳兩造到案質訊古供約在西歷十月廿一號時毆曾赴友人克司處訪伊韓園並願貼償銀一百兩彼此和平了結尙有克司友人某西人亦在旁目見可証控之毆因無訛賺股票之事豈肯挽人說項再肯償銀一百兩耶今証人俱到可請質証克司供相同毆供並無此事下堂論時商人雖未到案亦曾聞知因克司前曾欠我銀數十兩向索無着有據可憑中西官會商判令退去候禮拜三將據呈驗再核

●串竊皮衣　張二和前由公堂懲辦三次釋出未久今又同陸榮甫王連仁串竊皮衣等物爲探緝獲送案判張枷一月押半年滿期押解逐陸王從寬各押一星期示儆

●搶帽子　匪徒張阿四搶得途人小帽不少由探拘獲吊出原贓六頂送究又有過犯張阿桂亦糾黨張阿二陳老三入境鬧竊一併獲辦判阿桂枷一月押三月仍逐去阿二枷押各一月陳老押七天示儆

上海滙豐銀行及虹口分行告白

啓者本行收足資本洋一千五百萬元公積英金一百五十萬磅又公積洋一千六百萬元共合洋三千一百萬元另議定備用股本洋一千五百萬元總行開設在香港分行在倫敦漢堡門進羅包帶惟亞孟買加拉吉打古巴北廣東福州廈門漢口暹巴軸化神戶古喇喇伯長崎呂宋紐約槟榔嶼新嘉坡蘇門答臘巴西天津北京及其上海本行與各商往來暫存本行之銀每日結帳者其息長年二厘存至二十萬兩爲止存一年者其息長年二厘半存三個月者其息長年二厘半一年期存單現下新單者仍照五厘息算代付本埠及中國東洋等處大通商碼頭特此佈聞

宣統二年七月念七日

總行上海山西路卽盆湯弄大街集益里二弄對門

法大馬路新劇場

十三夜特請京都內廷供奉超等角員一齊登臺特別佈景綢緞油畫片

大奎官 林顰卿 小子和 小趙廉 張桂軒

界牌關 陰陽河

新裝電話一千七百五十二號

三馬路文明大舞臺

十三夜二等正廳三角三層包廂四角頭等正廳六角特別包廂八角

古相會 姐妹易嫁

新裝電話五……五號

法大馬路吉祥街口 歌舞臺

歌舞臺佈景好戲

十一月十三夜

李順來 蓋叫天 孟鴻群 火水報 桃花郎

本舞臺圖畫劇報每份售錢十五文

本舞臺電話一千零二十四號

丹桂(雲記)茶園

十一月十三夜外請超等名角書校合演

一聲雷 白雲仙 玉奎 梅汪 張文艷 張文奎 陸菊芬 張少泉 桂雲峯 血濺鴛鴦樓

商辦新舞臺

十三夜准演日戲每禮拜三禮拜六禮拜日開演

有勇無謀 拘嫖引賭當好友 沉香床

石路中迎貴茶園

十三夜大減價正廳洋三角登樓洋五角特請京都超等文武名角

葛玉庭 老供奉 四盞燈 惡虎村 雙珠鳳

新裝電話三千五百四十四號

羣仙茶園

十三夜特請超等坤角合演好戲

禮拜三拍賣

魯意師摩洋行

始創自同治三十年 即英一千八百七十四年

禮拜四拍賣

貴重產業 魯意師摩洋行

始創自同治三十年 即英一千八百七十四年

禮拜三拍賣

瑞和洋行

瑞和洋行

禮拜三拍賣

公平貨不限價

禮拜三拍賣

淨漬貨 魯意師摩洋行

始創自同治三十年 即英一千八百七十四年

禮拜三拍賣

寶和洋行

禮拜五拍賣

上等 鋼板洋畫鏡 魯意師摩洋行

始創自同治三十年 即英一千八百七十四年

禮拜四拍賣

魯意師摩洋行

始創自同治三十年 即英一千八百七十四年

禮拜五拍賣

外國書籍 魯意師摩洋行

始創自同治三十年 即英一千八百七十四年

壳件洋行

禮拜五拍賣

源發躉船

禮拜六五拍賣

上等

織地紅木 絨毯私家

魯意師摩洋行

始創自同治三十年 即英一千八百七十四年

華德洋行

代理各股份拍賣

漢冶萍總公司廣告

漢冶萍煤鐵廠礦總公司產業估值四千餘萬兩現收股本一千二百餘萬元上年曾在漢冶萍礦設立儲蓄處頗收信用現於上海通商銀行內附設漢冶萍總公司儲蓄處不拘洋數或一年或半年或三個月或隨時提取均可書明存摺爲憑利息須視存款多少期限久暫隨時酌定比較銀行總可便益此佈

黃浦灘通商銀行樓上漢冶萍總公司儲蓄處啓

對於人身有絕大的關係

滋補樹皮丸功效

此乃非洲樹皮所製成西國化學家試驗而得功能提精神壯筋肉 補腎健陽固精增力常服能助肚腹筋發力助食物消化腸迴多生精液 以潤大便體弱力乏者服是丸穩宜隨時運動則四肢筋肉發力而得身壯力健之效果如安坐不動則發力于下半部是丸功力較大不可多服 每次至多不得過二丸最佳每飯前吞一丸日服三次用水送下必見奇效 一常人服之動强壯全身筋肉固腎健陽無遺精夢洩之弊 一文人常少運動少吸新鮮空氣以致胃呆便秘服之能健脾胃必得食量加增大便滋潤之效 一動作勞力之人服之能手足輕便無腰腿軟之苦 一思慮過度精神消耗筋骨酸痛手足疲軟者服之能精神頓爽四肢活潑 價目 每瓶一元 每打拾元 託局函購原班回件 諸公光顧請認明全球老牌商標 每瓶附有值洋一角之認眞劵 一張方是的眞 總發行所上海四馬路老巡捕房對門五洲大藥房及南京兩京各巨埠大藥房均有經售

金鎖玉池丹治夢遺滑精

精爲人身之精華見精固身壯精失命亡每少年多慾之人身體素弱陰虛腎虧相火忘動甚至精竭心腎不交玉門不固似夢非夢走陽失陰久遺精道洩滑日夜時遺竟無主權因先天不足後天戕伐過傷心有淫思見色流精未交精洩精神疲倦面黃身瘦早日調治免受損精癆傷明知爲養命種丹子根苗可常遺此病不論何年老痼精藥到病治奏效甚速固封髓滋腎久服生精血本房元水效一服精充足行立堅固應驗如神每合一服愈每打十元遠埠函購一元原班回件上海英大馬路望平街口三槐堂啓

七海仁記洋行

仁興軍械機器處告白

本行開設有年專辦英美德各國名廠家各種海陸軍軍械及各路造船新式鐵器所需材料機器並估價工程等件師駐有專門圖繪一切事務均安保價無差代爲辦理任借欵如誤能兼

玉賜顧請移至仁記洋行仁興軍械機器不致誤

廣東彭壽堂治風仙品

眞正熊油虎骨百草追風祛濕酒

海利洋行

拍賣各種股票

禮拜六十二點鐘在本行拍賣

專退暗瘡 ○ 立除雀斑

能使氣象光華

拍賣預告

魯意師摩洋行

始創自同治三十年 即英一千八百七十四年

眼疾無憂

醫自重明奇方

治愈白濁

嘉普魚肝油精丸功用錄

總發行所上海四馬路五洲大藥房

購者注意

眼科無上妙品

最靈最速

王喬松來申

機器刺繡

特色有三 一日學習之易 二日成物之速 三日工作之精

上海虹口海寧路東首三德里口A字二十一號

勝家縫紉女學校啓

叢錄

最新小說 **金氏**（一個人）（續）

這一着倒是出其不意不覺呆了一呆隨即轉過來一想便說道且慢我並未會聽他說起那裡還有這一回事情孫故意說道有這一回事也罷無這回事也罷我只曉得郭月娥已經是我的人你便肯快點出去不自在此胡鬧彩林那裡肯他的話只管坐着不走旁邊走上一個娘姨來排解道高先生耐邪要賽梗任性倪家先生牌子已經格除去耐篤沒有看見哉原來彩林來時並未留神情孫却吩咐他一進門便先把月娥的牌子除下給他一個出其不意果眞彩林上了套這時進退不得只有硬着頭皮說道月娥現在是否是金四少的人我也不管我只消見着他一面叫他把我的手尾交代清楚那便算數不然他要想就這般爽爽撇撇的去從良也是沒有的事呢情孫這時反平心靜氣的說道既然他與你有首尾那也怪你不得但是今日他既歸我有什麼話你儘管對我說便是一樣若是借過你一千八百只要說得對路我同明了他立刻便可還你若還沒有執證是空空一句說話那你就可休講了說到這裏把雙銳厲的眼光直射在彩林面上彩林本是想敲月娥竹扛的那裏有甚執證可以拿出不由得把心一橫高聲說道他與我的交涉須要見了面纔可說得非是間接可以說得清的你如今不讓我與他見面却是爲何呢情孫忽然把面孔一下道你既無執證拿出可見是有心訛詐月娥若是大下牌子的時候那也只好聽你這班戲棍恐嚇（未完）

馬賊外記（天保）（續）

計有 鄂賜 開斯槍 湖北小口徑七米里 九毛瑟槍

一响毛瑟槍。 單响毛瑟槍。
毛瑟槍。 七密口徑五响毛瑟槍。
十响毛瑟槍。 籌造開花砲。
馬毛瑟槍。 馬克心七米里口徑。
七密里口徑 機關砲。
毛瑟槍。 官用六七响手槍。
鋼子槍。 八米里口徑五响曼利夏步馬槍。
鉛子槍。 日本快槍。
法得力槍。
別拉丹槍。
來復槍。
抬槍。
過山鳥槍。
洋砲。

▲防軍對於馬賊之能力 訓練 官長既無訓練之學術不過命什長喊口令學習槍法步法而已器械新舊不一亦不能訓練惟奉天中路於巡防營務處內設有講堂以敎弁目兵卒但講堂祇可容三四十人然亦不過掩人耳目之舉動其他各營月出數金請教師者尤屬掩飾耳（十完）

家庭之慘變（其一） 殺兄傷嫂

漢口福建庵後堤天泰祥木作坊馮昌孝家頗稍裕與其弟昌悌分居已久昌悌不務正業屢向其兄索借近因不遂其欲竟於初三晨身懷利刀擅入兄家刺破其兄之腹臟腑突出血流滿地起一身死其嫂周氏因來救護亦被刺傷腿膀旋報由夏口審判見官所派推事諸公余因手業已逃逸僅將其妻帶案押令交出兇犯昌悌究辦

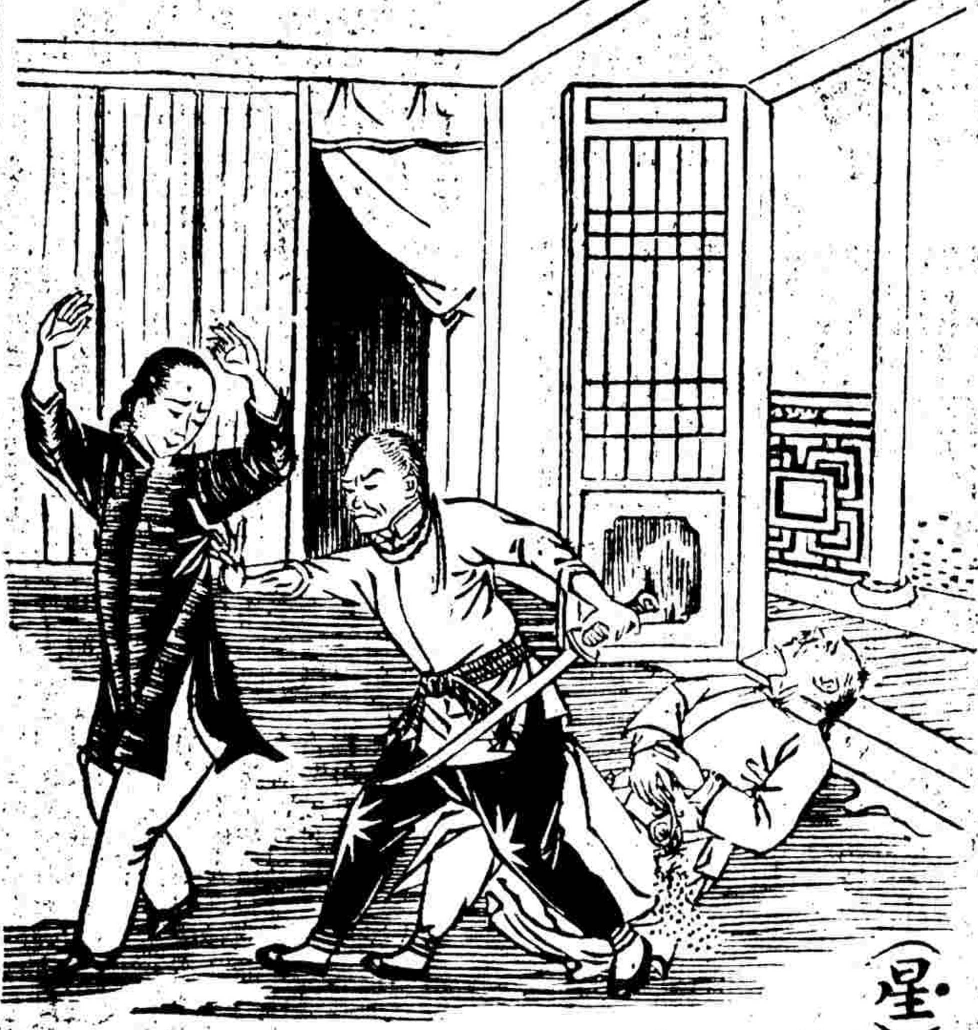

專件

度支部試辦宣統三年各省各衙門豫總算說明書（續）

江西

國家江西預算宣統三年歲入共銀六百九十二萬六千三百四十兩有奇歲出共銀九百四十七萬四千八百一十五兩有奇預備金在外出入比較凡不敷銀二百五十四萬八千四百九十五兩有奇總歲入各類以田賦厘捐爲最鉅當全數三分之二鹽茶賦稅及正雜各稅次之雜收入官業收入及捐輸各款又次之歲出以解款協款爲大宗當歲出十分之五五當入十分之七六軍政費爲數亦鉅公債協款次之行政財政民政司法教育實業官業等費又次之工程費最少本部詳覈各冊電商該省於歲入之田賦鹽茶關稅正雜各稅厘捐正雜各捐雜收入等照例以元年實收之數不足者補之漏列者加之計擬增者一百四十萬有奇於歲出之財政司法民政教育軍政公債諸費汰其冗濫區其緩急擬減者九十一萬有奇擬覆歲入勉爲擴充關原冊增加者二十三萬兩有奇內有九江關稅九萬兩劃歸關冊列者實增銀十三萬七千兩歲出力爲裁併覈原冊可節省者二百三萬六千兩有奇（內道部電撥欵減裁者八十六萬三千九百餘兩又令該省自行減裁者十七萬二千餘兩）另由部補列軍諮處經費四萬兩增減相抵實即銀八十萬兩並請免解協餉四十萬兩以補不足者撥濟各省應全局未便輕議減免至統稅改洋碼一層如能辦到並爲以業經認定增入減出之一百六十七萬數千兩計共約二百十餘萬之譜尚不敷五六十萬兩而三年籌備所需各欵尚不與焉擬仍由該省照本部擬增之數切實覈辦該省經引江湖交通稱便物產豐阜遺利尚多果能力除積弊源發外限當可不給之處而原冊另列預算宣統三年籌備事宜經費分表不在歲出入總數之內茲仍一併附列以備稽考此覈訂江西預算之大畧也

花花絮絮

▲某某兩議案既依議軍機大臣曰再要參劾我們看他們有何院章可據我看這話還不見得起勁不如易其辭曰再要參劾我們問他們可想得四品京堂

▲欽選議員及政府委員頗多負時望者惜在官言官反爲樞部所利用耳倘窮而在下殆亦民選議員之錚錚者也客曰彼民選議員一旦運而在上又欽選議員及政府委員之錚錚者矣唉中國之做官思想眞正害煞人（君塗）

▲北京造幣總廠所造之龍圓在上海兌換小銀圓每圓要貼水五分眞個令人氣煞安徽北洋吉林等省銀元滬所造之銀圓南京滬寧鐵路竟不用眞眞令人急煞

▲北京劉言報諧謔門載有一則謂有一鄉先生素不知劇偶入都或從令往觀久之歸問劇佳否曰他劇吾不解只探親相罵一齣稍領畧耳叩劇中事何若鄉先生搖首曰鄉裏親家回可笑城裏親家高的也有限其言大有意味此中有人呼之欲出矣

▲濤貝勒之參雷春有人說是嫌他一千銀子太少有人說他事機不密落在旁人眼裏所以成此參他一本教大家曉得些利害我想也未必然

▲前晚新舞台排演皖北水災新戲演至災民扶老携幼無食無衣啼飢號寒之慘狀居然一幅流民圖座客無不流淚多以銀圓向臺上擲去者此正是良心發現處可惜這種戲劇不能移到北京去演把他們大人先生看看若教他們看了我想一定也要拿着京話點頭不迭的道者者（無名）

▲新舞臺演水災戲劇一般看客淚者十之六七嘆歎者十之二三然於形容盡致時亦時鬨一二笑聲發於座上殊不可解若曰是不過戲劇非眞境也此種意識也未免透達過分了些若曰眞無所勁其心我可又要多一哭了

▲韓國遺臣金奭萬在蘇州時見洋務局總辦峻拒不納見擯蠶關人不痛我想那時他便說稱是日本人不知官場待他又是怎樣只怕要大吹大擂熱熱鬧鬧的歡迎他到衙門裏去打躬作揖延之上坐了然而彼必不忍只好躲回寓所吃眼淚去通亡國人之遭際與令人眞之心

▲問「官精」兩字如何屬對曰「民賊」（朧）

來件

湘省黑鉛煉廠總工程師江順德報告缺砂停辦原因書

順德自承乏湖南煉鉛廠提煉事務以來仔肩綦重莫不隨時黽勉竭蹶以赴以期無負責任不料時勢靡常本年季春忽值民變賠欵緊迫竟將鉛砂全數售與外人以濟眉急爰於秋間決計停辦遂爾中輟不克以觀厥成殊深扼腕或者不諒尤復蜚語橫加洶難忍受是非將其內容剖白何以自明爰就其應行布告各端臚列於左區區之心 閱者幸垂察焉

照錄總辦湖南煉鉛廠二品銜候補道涂觀察照會原文查本廠於四月開煉前屆暑假之際已據貴工程師開具實在煉出銀鉛數目並將來辦法呈請撫憲核奪旋奉札行官鑛處錢詳茲據官鑛處稱以水口山所出鉛砂實不敷煉請暫行停止俟出砂大旺之日再議開辦等語奉批如詳辦理轉行在案惟貴工程師前赴歐美研究鑛學已歷有年不獨思爲湘省盡其義務實欲爲中國挽回利權此次來湘創建鍊廠訂購機件締造經營殫竭心力開煉既經出貨成效大有可觀今旣准官鑛處詳稱出砂不旺不能無米爲炊批飭暫停自當遵辦理合將停辦緣由錄批照會貴工程師請煩查照云云 順德當日接到照會後曾致書忠告湘省人士作臨別之贈言其略云今日吾同胞之互談時事不曰困民窮乎吾同胞之關心時局者不曰振興實業乎欲興實業而抵禦強則莫先於鑛務蓋鑛產利源最大轉弱爲強提於影響無如採鑛難得佳鑛尤難使採鑛而拘泥土法固屬虧耗本金獲砂且不知自煉仍不能溢收利益（未完）

商情

股票

昨日股票現盤

藍格志買	一百零五兩
公和祥買	九十五兩
德律風賣	六十五兩
英蘿華賣	七兩半
通商銀行賣	四十二兩

英洋	早市七錢五分二二五 午市七錢四分九五
本洋	八錢半
小洋	六錢七分
鷹洋	七錢四分八厘七毫半
銀拆	早市三分 午市借
銅元	千一百七十五
市價	一百五十三千
衣牌	一千三百三十
洋找	七錢四分七
錢找	一千

匯票

英倫電匯	二先令五辨士十六二五
現匯	二先令五辨士十六八七五
電匯四個月票	二先令五辨士十八七五
買進四個月匯票	二先令六辨士一二五
銀行又六個月匯票	二先令六辨士三一二五
匯豐四個月定貨	二先令六辨士二五
帶根六個月定貨	二先令六辨士四三七五
法國電匯	三佛郎十一分半
四個月電匯	三佛郎十六分半
德國電匯票	二馬克五十二分
四個月匯	二馬克五十七分半
美金電匯票	五十九個八七五
四個月匯美金	六十一個七五
香港匯票	七十四分半
日本金洋	八十二分三七五
會本三十日期	八十一分三七五
印度匯票	盧比一百八十四個

查倉單

麥加銀行 銀一百萬 洋三十九萬 拆 匯豐銀行 銀三百五十二萬 洋一百七十萬 拆四萬 德華銀行 銀二百八十八萬 洋二十四萬 拆 正金銀行 銀八十二萬 洋十九萬 拆 道勝銀行 銀二十八萬 洋八萬 拆 通商銀行 銀十七萬 洋十七萬 拆 東方銀行 銀五十五萬 洋三萬 拆 花旗銀行 銀四十四萬 洋十六萬 拆 華比銀行 銀四十六萬 洋十六萬 拆 和蘭銀行 銀四十二萬 洋二十三萬 拆 大清銀行 銀四十萬 洋三十七萬 拆 各莊 銀三十萬 洋二百六十萬

錢市

進出輪船

十一月十二日進口輪船禮拜二

江天	由寧波	招商總局
立大	由寧波	立興洋行
甬興	由寧波	寧紹公司
同升	由汕頭	怡和洋行
泰順	由香港	招商總局
鎮安	由香港	太古公司
和生	由香港	怡和洋行
順天	由烟台	太古公司
新濟	由烟台	招商總局
九江	由烟台	太古公司
江孚	由長江	招商總局
江永	由長江	招商總局
岳陽丸	由長江	日清公司
西京丸	由大連	郵船會社

十一月十三日出口輪船禮拜三

定生	往烟台大連	怡和洋行
安慶	往長江	太古公司
鎮安	往香港廣東	太古公司
可貴	往穿山舟山石浦海門	錦章洋行
湖南	往厦門汕頭	太古公司
北京	往寧波	太古公司
寧紹	往寧波	寧紹公司
開平	往秦皇島	開平公司
安平	往烟台	招商總局
大利丸	往長江	日清公司
廣州	往威海烟台大連	太古公司
江孚	往長江	招商總局
閩南	往厦門汕頭	招商總局
泰順	往香港	招商總局
大和	往通州揚州	大達公司

十一月十四日出口輪船禮拜四

格林勞根	往神戶橫濱	怡德洋行
江和	往長江	怡和洋行
廣生	往汕頭香港	怡和洋行
吉安	往長江	太古公司
江永	往長江	招商總局
西京丸	往大連	郵船會社
山口丸	往神戶	郵船會社
岳陽丸	往長江	日清公司

羅子昌醫生補血靈丸

此藥直接補血健脾開胃善治各種虛弱溫中壯腎力勝參茸婦女調經效如影響以及少年色慾過度將成勞傷或老人氣血虧損步履艱辛及丹停氣蠱或小兒肌肉不豐莫不各奏奇功其藥概係補血汁原料造成功用與補血汁無異凡服補血汁嫌味不適口者可服此丸 定價每盒洋壹元二角 半打六元 途近郵費概不外加 上海總經理批發處在五馬路口怡珍居 重慶白象街格致大藥房總發行啓

京都天寶齋赴首老店中外馳名第一舖在一馬路中市西鼎新里石庫門今另近有假冒改換名目讀者細察真偽

真人參鹿茸靈芝野术海狗腎壯陽種子衍慶酒

此酒陰陽相生之妙水火既濟之功

山人參關東鹿茸海狗腎並各種滋陰貴品上藥製成藥性平和不燥不熱老幼咸宜四時可服專治男子陽痿不舉精薄不固或精薄無子或未交先洩或泄而不……此酒有奪天地造化之功本齋自得之秘方親自採辦真正大……每料洋四元……另有壯陽種子膏每張一元功效同上不折不扣○另有……降生丹丸每料十六兩洋八元半料洋四元……郵局最安

喜上加喜

感謝天寶齋八寶化毒丹 妥而且速

耳正在嚴寒突來清和坊野雞妓女張二寶將男硬拖而去是夜住宿一宵次日即返不料淫毒利害陽物已爛因此疼痛難忍悔之不及言……一子亦不加責即請敝處有名外科李珠堂先生醫治需索英餅三十枚……約期包愈及至期滿反覺有增無減……

八寶化毒丹 珠黃下疳散 絕處逢生

包你全愈永不再發……四瓶如法接服果見新肉漸生又局寄上英洋十五元至該店購化毒丹六瓶下疳散……

京都天寶齋

京都天寶齋 絕毒良方 花柳門聖藥 包醫仙人 毒門聖藥

京都天寶齋……第一○專人傳授珠黃八寶化毒丹●包愈男女一切楊梅結毒限日全愈永無後患此丸乃本齋獨得異人傳授良方重用真正犀黃珠粉血珀極品上藥治男女楊梅結毒……每瓶洋七角……每盒價洋一元○總莊上海二馬路中市西鼎新里口石庫門內便是遠埠託郵局寄奉

形仍可生育種子此乃第一奇方也○立求賜珀五彩白濁丸每盒價洋一元

扶陽種子奏效快速

欲添子女●欲廣嗣續●必購衍慶丸酒●確是種子良藥

飲於此二年之中妻妾各舉一男從此桑榆暮景足可自娛良藥之功不可不表明而公之於世夫種子之原全在精血充足欲精血充足非裕其生化之源不可……

孟子云不孝有三無後為大故伯道無兒為人生恨事然亦當盡人事以回天不宜……

一補有十年之功

廣東彭壽堂始創參茸芝朮海狗腎補血生精如意丸此丸純是精液煉成故丸小力大服少勝多一補有十年之功

確實功效方知不謬耳凡人色慾過度……今天下補劑多矣……

久年積毒一掃而空

余昔年聽鼓金陵暇與二三知己赴釣魚巷妓院酌酒談心……

試之約數日病去大半喜甚然藥已罄矣再購數瓶朝夕……

轉聾為聰

僕身在中年氣體充實耳聰目明全無衰象自去秋偶……

年老雙耳重聽……

衛生注意

彭壽堂執事惠鑒僕年逾知命面身強體健……

憔之色耳目無昏聵之累步履無疲軟之苦充可知筋骨無拘攣之態顏面無枯……氣之內……

江西劉……三叩啓 上海河南路……

燕醫生解血毒藥

靈身血血見人皆晉
驗秘毒充此服大隆
無血藥滿藥愈藥洋
四錢凡之於如是行
功有氣故地承均總
效過虛試錄有經
如於血服上賜代理
神燕醫藪已購售
能醫者日有請
驅生者其數至上
盡之因效百中海
人解秘立萬國老

肺部大將

助肺呼吸香膠

這是來助肺的大將 凡肺和勻呼吸的要品 西藥新舊輕重一經入口立能痰化喉止咳嗽的病 龍涎潤口角生香 肺病的患處且可保一家人的面色紅潤身體強健 這就吃了助肺呼吸香膠的功效因吃膠人的肺 健了呼吸勻了 肺胃也好起來了 心經既然得了肝經的許多滋養料 心臟的氣液自然也多起來了若是五臟皆好這個體魄那有不肥壯的 諸君若已患肺病的這個助肺呼吸香膠是萬萬不可不吃的的 此膠味美而甜氣香而清入口即化 功能化精液以利呼吸 ……

總發行所 上海四馬路老巡捕房對門 五洲大藥房 各埠大藥房均有出售

大自速

全昌

精製外金銀 首飾金珠 鋼鑽眼鏡 寶石器皿 現成裝奩

……上海二馬路西……

The „Eagle" Brand

飛鳥牛乳粉 禪臣洋行謹啓

SLEVOGT & Co. SHANGHAI T · S

Registered in England No. 8250.
Registered in Leipzig N. 8267.
Registered in Hamburg No. 30770.
Guaranteed absolutely pure

CONDENSED MILK

本行自運飛鳥牌牛乳……